

図 書 館 概 要

令和8年度

三重県立図書館

目 次

1	沿革	2
2	組織及び職員の配置	4
3	三重県立図書館運営計画	5
4	令和8年度予算の概要	7
5	主な行事予定	8
6	資料サービス事業	11
7	ボランティア活動	13
8	三重県図書館情報ネットワーク	15
9	利用統計	17
10	図書館資料	21
11	文化事業	27
12	文学コーナー	27
13	関係団体	28
14	事業実績	29
15	県内公立図書館一覧表	41
16	施設の概要	42
17	利用案内	43

1 沿革

昭和	8年12月	三重県立図書館建設費 県議会で議決
	12年1月	設立認可
	12年11月	三重県立図書館館則公布 閲覧開始
	14年7月	津市西裏塔世川畔の新館落成、館内閲覧開始
	15年5月	巡回文庫開始
	20年7月	空襲により全館消失、資料約19,000冊を失う
	21年8月	三重師範学校の一部を借り閲覧再開
	23年6月	津市丸の内本丸の新館建築着工
	24年1月	新館開館（工費 2,736,417円 延面積 344.8坪）
	25年12月	三重県立図書館設置条例公布
	30年1月	自動車文庫開設（命名「ともしび号」運行開始）
	31年4月	青少年巡回文庫開始
	41年6月	津市広明町に新館建築着工
	42年6月	新館舎において業務開始
	53年7月	郷土資料室設置（56年4月 郷土資料コーナーに変更）
	59年3月	自動車文庫「ともしび号」廃止
	59年4月	巡回文庫配本事業開始（年2回指定配本所に巡回配本）
	60年4月	協力車（連絡車）巡回事業を開始（年2回県内図書館を巡回）
	60年11月	同和関係図書コーナーを設置
平成	2年3月	（仮称）三重県総合文化センター（新文化会館、生涯学習センター、婦人総合施設）建設費予算議決、同センター内に新図書館として整備決定
	3年3月	電算システム導入基本構想作成
	3年12月	（仮称）三重県総合文化センター建築工事起工
	4年4月	古文書、漢籍類の整備事業開始
	5年4月	文学コーナー整備事業・郷土文学資料購入開始
	6年2月	学術情報センター「NACSIS-ILLシステム」に接続
	6年4月	新館開館に向けての組織拡充 新館移転準備のため休館（4月1日から10月6日まで）
	6年5月	新館（津市一身田上津部田）へ移転開始
	6年10月	新館開館・電算システム稼働、郵送貸出サービス開始、対面朗読サービス開始
	7年3月	国書・漢籍蔵書目録刊行
	9年3月	閉架書庫積層化工事完成
	11年3月	電算システム更新、三重県図書館情報ネットワーク（MILAI）稼働
	13年10月	協力車巡回による資料の搬送を停止し、資料搬送業務の業者委託を開始
	14年4月	無断持ち出し防止装置を導入
	14年12月	三重県立図書館蔵書のオンライン予約配送サービス（e-Booking）を稼働
	16年10月	土日祝日の開館時間を延長
	17年3月	電算システムとMILAIの2つを「総合情報システム」として一括更新
	19年3月	「三重でくらす くらしコーナー」開設
	19年10月	「ビジネスサポート おしごとコーナー」（現在の「ビジネス情報コーナー」）開設
	22年12月	総合情報システム更新
	23年4月	「明日の県立図書館」三重県立図書館改革実行計画開始
	24年4月	「医療・健康コーナー」開設 「三重でくらす くらしコーナー」をリニューアル
	24年11月	「Library of the Year2012」優秀賞を受賞
	25年9月	DAISY（デイジー）録音図書の提供サービス開始

平成	26年 3月	「ティーンズコーナー」開設
	26年 5月	「三重の歴史・文化デジタルアーカイブ」運用開始
	26年 7月	「国立国会図書館デジタル化資料」提供開始
	27年 2月	「国立国会図書館歴史的音源（れきおん）」提供開始
	27年 8月	三重県立図書館改革実行計画「どこにも2つの図書館」開始
	27年10月	「英語多読コーナー」開設
	28年 3月	総合情報システム更新
	28年11月	三重県立図書館雑誌スポンサー制度開始
	30年 2月	パスファインダー配布開始
	30年 3月	コミュニケーション支援ボード設置
	31年 4月	三重県立図書館改革実行計画「どこにも2つの図書館」改訂版開始
令和	元年11月	第105回全国図書館大会三重大会「令和の新時代を拓く図書館～常若のくにからの発信～」開催
	2年 2月 ～ 6月	新型コロナウイルス感染症拡大防止の観点から、2月29日～6月18日の間において、①休館（2階事務室で予約本の貸出・返却のみ実施）、②一部開館（1階閲覧室で貸出・返却実施）、③完全休館（ポスト返却、電話等でのレファレンスのみ実施）を行う
	3年 4月	三重県立図書館改革実行計画「だれにも図書館」開始
	3年 8月 ～ 9月	新型コロナウイルス感染症拡大防止の観点から、8月27日～9月30日の間において、①休館（2階事務室で予約本の貸出・返却のみ実施）、②完全休館（ポスト返却、電話等でのレファレンスのみ実施）を行う
	4年 3月	総合情報システム更新
	5年 3月	館内照明LED化工事完成
	6年 1月	三重県立図書館LINE公式アカウント開設
	6年11月	三重県立図書館移転・開館30周年記念事業開催
	7年 3月	館内誘導灯LED化工事完成
	7年 3月	「オンラインによる利用登録・更新申請サービス」提供開始
	7年 4月	「三重県立図書館運営計画」開始
	7年11月	電子書籍サービス開始

2 組織及び職員の配置

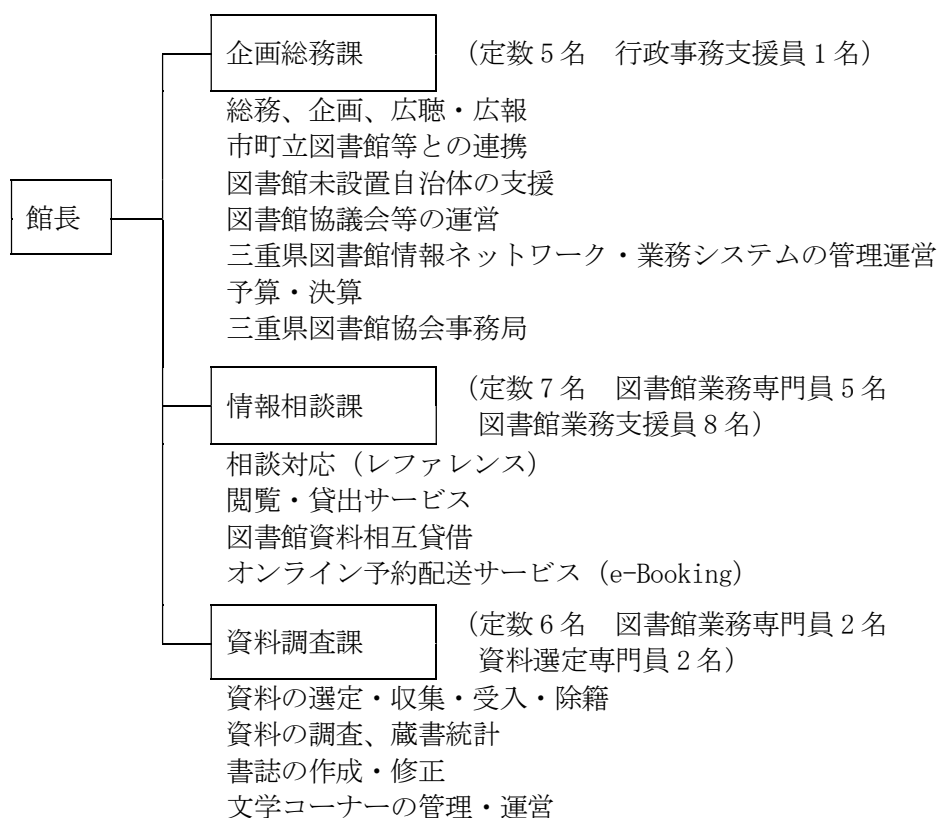

令和 8 年 4 月 1 日 現在	
館長	1
司書職	12
行政職	5
教育職	1
(職員数)	(19)
	(支援員 9)
	(専門員 9)
合計	37 名

3 三重県立図書館運営計画

三重県立図書館では、平成23年に改革実行計画「明日の県立図書館」を策定して以来、第2次にあたる「どこにも2つの図書館」、第3次にあたる「だれにも図書館」と、10年以上にわたって「全県域・全関心層へのサービス」「より良いサービス（先進的なサービス）」の2つを県民の皆さんへの約束として掲げ、その実現に向かってさまざまな取組を続けてきました。

「だれにも図書館」が令和6年度で終了するにあたり新しい取組方針を検討するなかで、「全県域・全関心層へ」「より良いサービスを」の2つの約束は、今後も三重県立図書館がサービスを展開する上での基本的な考え方であることに変わりないものの、どのような図書館を目指し、何に重点を置くのかを明確に示すことが必要だという結論に達しました。

そこで新しい取組方針では「2つの約束」に代わって「基本理念（目標とする図書館像）」を置き、それを実現するための4つの取組方針を設定しました。また、名称も「改革実行計画」から「運営計画」に変更することにしました。「改革」の文字は無くなっても、県民の皆さんのニーズや社会情勢の変化を受け止めてより良い図書館サービスを提供していこうという姿勢に変わりはありません。県立図書館として果たすべき役割を守りながら、新たな課題に取り組んでいきます。

基本的な考え方

(1) 計画の位置づけ

この計画は、図書館法第7条の2に基づく「図書館の設置及び運営上の望ましい基準」（平成24年12月19日 文部科学省告示第172号）で示された基本的運営方針として位置づけます。

(2) 期間

対象期間は令和7年度から令和10年度までの4年間とします。

(3) 進捗管理と評価

計画を評価するため指標を設定し、年度ごとに事業計画を策定します。計画の進捗状況について自己評価と、三重県立図書館協議会による外部評価を行います。また、利用者の満足度や意見を把握するために利用者アンケートを実施します。

(4) 基本理念（目標とする図書館像）

「三重県の図書館ネットワークを支え、すべての県民に図書館サービスを提供するとともに、地域の資料と文化を未来に伝える図書館」

(5) 4つの取組方針

前項の基本理念を実現するために計画期間内で行う図書館の取組について、4つの方針を設定します。

方針1 三重県の中核図書館として資料の収集・保存に取り組みます

方針2 県民の読書活動や調査研究活動を支えます

方針3 市町図書館、学校図書館等の活動を支えます

方針4 図書館や三重県に関する情報を積極的に発信します

(6) 基盤強化の取組 館内全体で考えるべき課題の解決や、新たな取組を生み出す基盤づくりのために、プロジェクトチームを設置します。

4つの取組方針

方針1 三重県の中核図書館として資料の収集・保存に取り組みます

県立図書館は県の中核図書館としての役割を果たすため、専門的な資料および三重県関係資料を収集します。また、多くの人々がスマートフォンやタブレットを利用して情報収集や読書を行っている状況に対応するため、デジタル資料の収集・提供を進めます。一方で、収集した資料を適切に保存するための環境整備と、防災対策についても検討を急ぎます。

方針2 県民の読書活動や調査研究活動を支えます

県立図書館は利用者の求めに応じて資料を提供するだけでなく、資料や情報への潜在的な要求を引き出す取組を行うことで、県民の皆さんが読書を通じて心豊かな生活を送り、学びを深めそれぞれの課題を解決することを支援します。また、さまざまな理由で図書館を利用することが難しい方への資料・情報の提供に取り組みます。

方針3 市町図書館、学校図書館等の活動を支えます

多くの県民の皆さんにとって身近な図書館はそれぞれの地域の図書館であり、子どもたちにとっては学校図書館であることから、県内のどの地域にお住まいの方でも必要な情報や知識を得ることができるよう、これらの図書館の支援に努めます。

方針4 図書館や三重県に関する情報を積極的に発信します

県立図書館の取組やサービスをより多くの方に知ってもらうため、積極的に情報発信を行います。誰に・何を目的に・どのような情報を届けるのかによって用いる方法やツールを選択することで、効果的な情報発信を目指します。また、県立文化施設の情報や三重県行政の取組など、三重県に関する情報発信の場となります。

4 令和8年度予算の概要

(1) 総額

531,223千円

(2) 内訳

項 目	予算額(千円)
図書館費	
図書館管理運営費	
①管理運営費	168,739
②総合情報システム管理費	219,813
③資料整備事業	37,699
④三重県図書館資料活用事業	9,623
⑤図書館一部指定管理費	94,642
小計	530,516
学びの拠点活用支援事業	707
合計	531,223

5 主な行事予定

○講演等

月	内容・開催日	会場
4月	こどもの読書週間イベント「はらぺこあおむしのぬりえ」(18日～5月12日)	県立図書館
	県内図書館職員等初任者研修会(21日) 講師：皇學館大学文学部国文学科 教授 岡野裕行氏、県立図書館職員	県立図書館
5月	こどもの読書週間おはなし会&かみあおむしづくり(2日)	県立図書館
6月	三重県図書館協会総会(3日)	県立図書館
	児童書新刊閲覧会(前期)(25日～26日)	県立図書館
7月	サマープログラム for KID's アソボ・マナボ・タノシソウブン「どくしょビンゴ!」(18日～8月30日)、「工作教室」(26日)	県立図書館
	図書館セミナー「新聞切り抜き作品教室」(25日)	県立図書館
8月	サマープログラム for KID's アソボ・マナボ・タノシソウブン「図書館探検ツアー」(2日)	県立図書館
	手話のおはなし会	県立図書館
10月	アート&ブックガイド(30日)	県立図書館
	読書週間イベント	県立図書館
	図書館セミナー「英語多読入門」	県立図書館
11月	くらしを彩る本まつり(8日)	三重県総合文化センター
	英語多読を楽しむ会	県立図書館

2月	児童書新刊閲覧会（後期）	県立図書館
----	--------------	-------

○展示等

展示場所	内容
児童コーナー	<ul style="list-style-type: none"> ・ 展示「ちいさななかま 今月のテーマの本」 4月「パンをつくろう」 5月「おまつりをたのしむ」 <p>以後毎月展示替え予定</p>
ティーンズコーナー	<ul style="list-style-type: none"> ・ 特集展示「いいね！ご当地」（3月～4月） ・ 特集展示「生き物と暮らす」（5月～6月） <p>以後2か月毎に展示替え予定</p>
展示コーナー	<ul style="list-style-type: none"> ・ 県都市政策課「花とみどりの三重づくり」関連展示（4月） ・ 県動物愛護センター「動物愛護」関連展示（5月） ・ 県感染症対策課（5月） ・ 県中小企業・サービス産業振興課「三重のサステナブル経営アワード」関連展示（5月～6月） ・ 県防災砂防課（6月） ・ 県健康推進課（6月） ・ 県フードイノベーション課（6月） ・ 県少子化対策課（6月） ・ 県子ども心身発達医療センター（7月） ・ 県こころの健康センター（7月） ・ 県県土整備総務課（8月） ・ 県障がい者雇用・就労促進課（9月） ・ 県児童相談課（10月） ・ 県農産物安全・流通課（10月） ・ 県薬務課（10月） ・ 県労働委員会事務局（10月） ・ 県道路管理課（11月） ・ 県埋蔵文化財センター（11月） ・ 県計量検定所（11月） ・ 県津保健所（11月～12月） ・ 県営繕課（11月～12月） ・ 県くらし交通・安全課（12月） ・ 県統計課（12月）

<p>時勢の展示 コーナー</p>	<ul style="list-style-type: none"> ・「春 F1 モータースポーツ」 (3月24日～4月12日) ・「地震に備える」 (4月14日～5月6日) <p>以後2～3週間毎に展示替え予定</p>
<p>地域資料 コーナー</p>	<ul style="list-style-type: none"> ・第98回ミニ展示「三重県誕生150周年」 (2月28日～6月28日) <p>以後4か月毎に展示替え予定</p>
<p>文学コーナー</p>	<ul style="list-style-type: none"> ・常設展「三重の近代文学」 ・企画展「新聞切り抜き作品コンクール優秀作品展」 (7月11日～7月24日)

6 資料サービス事業

(1) 閲覧

利用者は、開架閲覧室において自由に図書資料を閲覧することができます。書庫内の図書資料についても、職員に請求することによって閲覧することができます。

・ 1 F 閲覧室開架全体（図書：約 166,000 冊、新聞：39 紙、雑誌：354 誌）

① 一般閲覧コーナー 図書 約 108,000 冊

② 地域資料コーナー 図書 約 28,000 冊

③ 児童コーナー 図書 約 30,000 冊

コンピューターによる情報提供

① 利用者用端末機による蔵書の検索

② オンラインによる情報検索

（国立国会図書館デジタルコレクション、中日新聞・東京新聞記事データベース、官報情報検索サービス ほか）

CD-ROM による情報提供

（TSR 中小企業経営指標、角川日本地名大辞典、ジュリスト ほか）

・ B F 閉架書庫全体（図書：約 735,000 冊、新聞・雑誌のバックナンバーや和漢書籍など）

(2) 個人貸出

・ 来館者への貸出

貸出冊数 5 冊（令和 8 年 1 月 4 日より 10 冊として試行中）

貸出期間 15 日間

・ 遠隔地在住者への貸出

インターネット上で申込を受け付け、最寄りの図書館・公民館図書室等への配送による貸出（オンライン予約配送サービス（e-Booking））貸出期間 35 日間

(3) 調査相談（レファレンス）

利用者からの質問に対し、当館の資料と機能を活用して回答し、学習、調査、研究活動等の援助をします。

また、所蔵する資料では十分な回答ができない時には、他の図書館や関連機関に照会するか、もしくは専門家を紹介します。

(4) 相互貸借

利用者の希望する資料が当館にない場合は、所蔵情報を調査し、他の図書館や関連機関から借用して提供します。また、他の図書館からの照会に応じて当館の資料を貸し出します。

(5) 複写

当館の資料について、著作権法の範囲内で複写サービスを行います。

他の図書館や関連機関が所蔵する資料の複写依頼があった場合は、所蔵館の取扱を確認のうえ、複写の依頼を行います。

(6) 障がい者等へのサービス

心身に障がいがあり、来館が困難な方に対し郵送による貸出を行います。

活字による読書が困難な方に対し録音図書（DAISY）の貸出を行います。

小さい字が読みにくい方等に対し、館内に大活字本を配架し、拡大読書器を設置しています。

コミュニケーションのバリアをなくしていくことの一助になるよう、「コミュニケーション支援ボード」を窓口に用意しています。

(7) 有料宅配サービス

当館が所蔵する資料を、発送および返送に要する費用を利用者が負担し、郵送による貸出を行います。

(8) 特別貸出事業

図書館未設置自治体への支援活動の一環として、各市町の要望に応じ三重県立図書館の定める範囲において図書資料の貸出を行います。

(9) セット文庫事業

読書会の育成と発展のために、同一タイトルを10冊まとめて購入し、貸し出します。

7 ボランティア活動

(1) 県立図書館ボランティア

【開始年度】 平成 14 (2002) 年 12 月

【経 緯】 平成 14 年秋から募集を始め、12 月から活動開始

平成 16 (2004) 年秋から総合文化センターでの一括募集を開始

平成 19 (2007) 年 11 月、高校生・大学生対象の「学生ボランティア」が発足

平成 23 (2011) 年 10 月、学生ボランティアと一般ボランティアを統合

平成 25 (2013) 年 4 月、ボランティアによる館内ガイドツアー「図書館探検隊」を開始

【登録者数】 34 名 (令和 8 年 4 月 1 日現在)

【活動内容】 書架整理、本の修理、社会見学・館内ガイドツアー「図書館探検隊」等の館内案内、イベント・展示等のサポート、スキルアップのための研修参加等

○ 活動記録 (令和 7 年度)

- ・本の修理 (11 回) 4/17、5/15、6/19、7/17、8/21、9/25、10/16、11/13、12/18、1/15、3/19
- ・休館日の書架整理作業 (9 回) 4/30、5/30、7/31、9/30、10/31、11/28、1/30、2/27、3/31
- ・蔵書点検 (1 回) 2/12
- ・社会見学等の館内案内 (9 回) 6/14、7/30、8/22、10/4、10/7、11/9、11/13、12/14、2/7
- ・図書館探検ツアー 8/10

(2) おはなし会ボランティア

【開始年度】 昭和 63 (1988) 年 7 月

【経 緯】 当初、津おはなしの会「マザー・グース」により月 1 回実施

平成 4 (1992) 年、学校 5 日制試行にあわせ「ききゅう船」が参加

平成 7 (1995) 年、「じゅげむじゅげむ」が参加

平成 8 (1996) 年、英語絵本の読み聞かせ (後に「English Story Time」)、
「プーさん」が参加

令和 4 (2022) 年、津おはなしの会「ポップコーン」が参加

令和 7 (2025) 年 3 月、English Story Time が活動終了

【登録団体数】 5 団体 ききゅう船、プーさん、マザー・グース、じゅげむじゅげむ、
ポップコーン (令和 8 年 4 月 1 日現在)

【活動内容】 おはなし、絵本の読み聞かせ

○ 活動記録 (令和 7 年度)

- | | |
|------------------|----------|
| 第 2 土曜日午前 11 時から | ききゅう船 |
| 第 2 土曜日午後 3 時から | プーさん |
| 第 3 土曜日午後 3 時から | マザー・グース |
| 第 4 土曜日午前 11 時から | ポップコーン |
| 第 4 土曜日午後 3 時から | じゅげむじゅげむ |

(3) 英語多読ルームボランティア

【開始年度】 平成 30 (2018) 年 4 月

【経 緯】 平成 30 年 4 月、英語多読を楽しむ会 (当時: 英語多読交流会) 参加者有志により
活動開始

令和 2 (2020) 年 11 月、岐阜県図書館で開催された「英語多読への招待シンポジ
ウム」で事例紹介を実施

【登録者数】 1 名 (令和 8 年 4 月 1 日現在)

【活動内容】 英語多読ルーム (英語多読コーナー利用者の情報交換、交流の場) の開催
英語多読を楽しむ会、セミナーのサポート

○ 活動記録 (令和 7 年度)

- ・英語多読ルームの開催 (24 回) 4/13, 4/27, 5/11, 5/31, 6/15, 6/29, 7/15, 7/27, 8/9, 8/24, 9/14,
9/28, 10/12, 10/26, 11/8, 11/23, 12/7, 12/20, 1/11, 1/25, 2/8,
2/22, 3/8, 3/23 (参加者延べ 204 名)
- ・英語多読を楽しむ会、セミナーのサポート (2 回) 5/31, 12/21

8 三重県図書館情報ネットワーク

「三重県図書館情報ネットワーク」は、平成9年度から構築され、平成11年3月2日に本稼働しました。

このネットワークは、「全ての図書館を全ての利用者に」を目標に、県・市町立図書館及び大学図書館間の自由な相互検索と資料相互貸借により、館種や地域を越えた図書館サービスの展開を目指しています。現在では県内48館、県外62館の計110館が参加しています。

この本を他のデータベースでさがす
 ● 国立国会図書館サーチでさがす
 ● 大学図書館の本をさがす (Cinii Books)

タイトル	メタバースがよくわかる本
タイトルカナ	メタバース ガヨクワカル ホン
副書名	仮想世界の新ビジネス
題名	図解ポケット
著者	松村 謙太 / 著
著者カナ	マツムラ ユウタ
出版者	秀和システム
出版年	2022.6
ページ数	163p
大きさ	19cm
一般件名	メタバース
ISBN13桁	978-4-7980-6742-1
言語	jpn
分類記号	007.353
内容紹介	メタバースの基礎知識や全体像を、図解要素を活用し、わかりやすく解説

この本がある図書館・図書室

各種の詳細情報にリンクします。

- 三重県立図書館
- 桑名市立中央図書館
- 四日市市立図書館
- 梅支流会館図書室
- 川越町あいあいセンター図書室
- 津市津図書館
- 津市つくいず図書館
- 松阪市松阪図書館
- 尾鷲市立図書館

お近くの図書館・図書室にない場合は
 方法1 窓口にお問い合わせ

横断検索からの書誌詳細画面

相互貸借

▼相互貸借

▼相互貸借メイン

▼借受業務	▼貸出業務
●借受レコード一覧	●貸出レコード一覧
●取寄受付中の資料 0件	●依頼された資料 13件
●依頼中の資料 44件	●予約中の資料 22件
●借受中の資料 307件	●貸出中の資料 445件
●借受資料の検索	●貸出資料の検索

相互貸借管理画面(図書館専用)

(ネットワークシステムの更新状況)

平成14年12月には個人予約機能を追加し、オンライン予約取り寄せサービスを開始しました。

平成17年3月のシステム更新の際、新たに雑誌・新聞総合目録の機能が追加されました。

平成22年12月のシステム更新では、従来までの集中型総合目録から横断検索型+集中型総合目録へとシステムが一新されました。これにより、検索した本が貸し出し中かどうかわかるようになり、個人利用者にも図書館にも、より便利な総合目録となりました。

平成28年3月のシステム更新では、全国で初めて県・市町立図書館間で国立国会図書館が策定したシステム連携の仕組み(次世代総合目録)を採用しました。これにより、検索の高速化、件名などの高度な書誌情報検索、郷土資料の同定が実現できる環境を整えました。

令和4年3月のシステム更新では、ホームページのリニューアルをおこない、情報を探しやすい構成やデザインとしました。また、タブレットやスマートフォン端末からでも見やすいよう、レスポンシブデザイン対応としました。

(参考)

- ・オンライン予約取り寄せサービス

オンライン予約取り寄せサービス参加館の利用登録者は、三重県図書館情報ネットワークで検索できる資料について、利用登録館へ資料を取り寄せることができます。オンライン予約取り寄せサービスの参加館は5館(ふるさと多度文学館、長島輪中図書館、菰野町図書館、亀山市立図書館、三重県立図書館 ※令和8年4月1日現在)です。

ネットワーク参加館一覧表(令和8年4月1日現在)

《参加館合計》110館

《県内参加館》48館

三重県立図書館
津市津図書館
津市久居ふるさと文学館
津市河芸図書館
津市芸濃図書館
津市美里図書館
津市安濃図書館
津市きらめき図書館
津市一志図書館
津市うぐいす図書館
四日市市立図書館
あさけプラザ図書館
楠交流会館図書室
伊勢市立伊勢図書館
伊勢市立小俣図書館
松阪市松阪図書館
松阪市嬉野図書館
桑名市立中央図書館
長島輪中図書館
ふるさと多度文学館
鈴鹿市立図書館
名張市立図書館すなお
尾鷲市立図書館
亀山市立図書館
鳥羽市立図書館
熊野市立図書館
いなべ市員弁図書館
いなべ市大安図書館
いなべ市藤原図書館
いなべ市北勢図書館
志摩市立図書館
志摩市立図書館志摩図書室
志摩市立図書館磯部図書室
伊賀市中央図書館
木曾岬町立図書館
東員町立図書館
菰野町図書館
あさひライブラリー
川越町あいあいセンター図書室
多気町立多気図書館
多気町立勢和図書館
明和町立図書館
大台町立図書館
紀伊長島図書館
海山図書室

紀宝町立図書館
御浜町中央公民館図書室
三重大学附属図書館

《県外参加館》62館

愛知県

愛知県図書館
名古屋市鶴舞中央図書館
名古屋市北図書館
名古屋市西図書館
名古屋市山田図書館
名古屋市瑞穂図書館
名古屋市熱田図書館
名古屋市港図書館
名古屋市南図書館
名古屋市南陽図書館
名古屋市緑図書館
名古屋市名東図書館
名古屋市中川図書館
名古屋市徳重図書館
名古屋市千種図書館
豊橋市中央図書館
豊橋市向山図書館
豊橋市大清水図書館
豊橋市まちなか図書館
岡崎市立中央図書館
一宮市立中央図書館
一宮市立玉堂記念木曾川図書館
一宮市立尾西図書館
半田市立図書館
春日井市図書館
津島市立図書館
豊田市中央図書館
小牧市中央図書館
おおぶ文化交流の杜図書館
知多市立中央図書館
尾張旭市立図書館
日進市立図書館
田原市中央図書館
北名古屋市図書館
みよし市立中央図書館
あま市美和図書館
東郷町立図書館
大口町立図書館
扶桑町図書館

阿久比町立図書館
東浦町中央図書館
美浜町図書館

岐阜県

岐阜市立中央図書館
大垣市立図書館
多治見市図書館
関市立図書館
瑞浪市民図書館
美濃加茂市中央図書館
美濃加茂市東図書館
各務原市立中央図書館

富山県

富山県立図書館
富山市立図書館
高岡市立中田図書館
魚津市立図書館
滑川市立図書館
小矢部市民図書館
南砺市立中央図書館
南砺市立城端図書館
南砺市立井波図書館
南砺市立平岡図書館
南砺市立福野図書館
射水市正力図書館

9 利用統計(令和7年4月～令和8年3月)

(1) 基礎統計

① 年間利用(個人)

開館日数	年間登録者数	貸出冊数	貸出利用者数	入館者数
290日	3,396人	194,236冊	70,852人	193,835人

② 月別利用(個人)

月	4月	5月	6月	7月	8月	9月	10月	11月
開館日数	25日	26日	25日	26日	27日	24日	26日	25日
貸出冊数	14,891冊	16,610冊	15,702冊	17,195冊	20,737冊	15,437冊	16,113冊	17,124冊
月	12月	1月	2月	3月	合計		1日平均	
開館日数	24日	22日	15日	25日	290日		——	
貸出冊数	15,147冊	15,775冊	13,041冊	16,464冊	194,236冊		670冊	

③-1 分類・用途別貸出数(個人対象)

	成人一般	成人海外	児童一般	児童海外	借受図書	合計
0類 総記	3,035	3	917	1	79	4,035
1類 哲学	5,273	31	1,082	7	436	6,829
2類 歴史	9,406	40	4,130	10	301	13,887
3類 社会科学	10,916	53	2,738	11	490	14,208
4類 自然科学	7,144	47	5,983	52	268	13,494
5類 技術	6,796	16	2,655	15	259	9,741
6類 産業	3,670	22	1,085	5	99	4,881
7類 芸術	7,291	19	4,520	10	284	12,124
8類 言語	1,831	14	906	2,684	96	5,531
9類 文学	7,796	261	21,632	321	523	30,533
日本小説	15,912	0	0	0	884	16,796
絵本	0	0	48,390	1,110	54	49,554
紙芝居	0	0	838	0	1	839
その他	0	0	0	0	0	0
雑誌	9,597	590	1,577	0	20	11,784
合計	88,667	1,096	96,453	4,226	3,794	194,236

③-2 分類・用途別貸出数（施設対象）

	成人一般	成人地域	成人海外	児童一般	児童地域	児童海外	合計
0類 総記	238	0	0	156	0	0	394
1類 哲学	615	0	4	72	0	0	691
2類 歴史	1,019	53	5	371	1	0	1,449
3類 社会科学	1,616	10	7	720	0	0	2,353
4類 自然科学	862	0	3	496	0	0	1,361
5類 技術	513	2	3	319	0	0	837
6類 産業	412	4	1	118	0	0	535
7類 芸術	957	5	14	430	0	0	1,406
8類 言語	171	0	1	110	0	1,140	1,422
9類 文学	1,041	4	43	1,516	0	187	2,791
日本小説	976	0	0	0	0	0	976
絵本	0	0	0	3,065	0	132	3,197
紙芝居	0	0	0	71	0	0	71
その他	0	0	0	0	0	0	0
雑誌	298	2	54	92	0	0	446
合計	8,718	80	135	7,536	1	1,459	17,929

③-3 配本（特別貸出）用図書 *公民館図書室等に長期間まとまった冊数を貸し出すための図書

配本（貸出）先	配本（貸出）回数	貸 出 冊 数		
		成人一般書	児童一般書	合 計
2	2	576	58	634

③-4 読書会用図書 *読書会・学校図書館などの団体向けに同一の図書を複数冊貸出するための図書

登録読書会数	貸出冊数
19	1,193

③-5 書庫出納

書庫出納冊数
24,999

(2) 参考事務

(単位：件)

問い合わせ元	所蔵調査	利用案内	調査相談	合 計
図書館	県内	280	12	304
	県外	81	2	87
個人・行政・他	2,312	3,661	684	6,657
合計	2,328	4,022	698	7,048

(3) 相互貸借

(単位：冊)

区 分	貸 出	借 受
県 内 図 書 館	11,050	3,444
県 外 図 書 館	439	379
そ の 他 機 関	121	0
合 計	11,610	3,823

(4) 複写サービス

電子式複写	マイクロフィルム複写	合 計
28,759枚	440枚	29,199枚

(5) データベース・視聴覚資料利用

T S R 中小企業経営指標	中日新聞・東京新聞 記事データベース	官報情報検索サービス
4件	72件	16件
国立国会図書館 デジタル化資料	国立国会図書館 歴史的音源（れきおん）	その他データベース
35件	2件	5件
マイクロフィルム		
83件		

*その他データベース

「会社四季報全75年」「ジュリスト」「判例タイムズ」「角川日本地名大辞典」などの
DVD資料の利用件数

(6) 郵送貸出サービス利用・DAISY利用

郵送貸出登録者数	郵送貸出貸出冊数
30人	154冊
DAISY利用登録者数	DAISY利用回数
7人	5件

*郵送貸出サービス

心身に障がいがあり、来館が困難な方に対し郵送による貸出を行うサービス

*DAISY（デイジー）

活字による読書が困難な方のための録音図書

(7) オンラインサービス利用

① 三重県立図書館のウェブサイトへのアクセス件数

ウェブサイトビュー	1,378,268件
-----------	------------

② インターネットからの予約申込件数

申し込み件数総数	14,332件
うち県立以外受取申込数 (e-Booking)	4,366件

*オンライン予約配送サービス (e-Booking)

三重県立図書館の資料は、インターネットを利用して、貸出・予約の申し込みができるほか、受け取り施設を指定することもできます。令和8年4月現在、64施設で受け取ることができます。

③ オンライン予約取り寄せサービス申込件数

県立図書館受取申込数	3,188件
------------	--------

*オンライン予約取り寄せサービス

オンライン予約取り寄せサービス参加館の利用登録者は、三重県図書館情報ネットワークで検索できる資料について、利用登録館へ資料を取り寄せることができます。

(8) 地域別登録者数

令和8年3月31日現在

自治体名	登録者数	自治体名	登録者数	自治体名	登録者数
津市	11,097	熊野市	20	明和町	69
四日市市	549	いなべ市	44	大台町	30
伊勢市	372	志摩市	46	玉城町	38
松阪市	613	伊賀市	242	度会町	19
桑名市	120	木曾岬町	1	大紀町	21
鈴鹿市	1,246	東員町	23	南伊勢町	13
名張市	118	菰野町	68	紀北町	22
尾鷲市	33	朝日町	12	御浜町	10
亀山市	379	川越町	23	紀宝町	8
鳥羽市	27	多気町	48	県外その他	254
				合計	15,565

(9) 世代別登録者数

令和8年3月31日現在

世代	登録者数	世代	登録者数
0～6歳	478	30～39歳	1,995
7～12歳	1,319	40～49歳	2,736
13～15歳	453	50～59歳	2,338
16～18歳	350	60～69歳	2,061
19～29歳	1,701	70歳～	2,134
		合計	15,565

10 図書館資料

三重県立図書館資料収集方針

平成6年4月1日制定

平成24年4月1日全部改正

平成28年12月1日一部改正

令和元年10月1日一部改正

(目的)

この収集方針は、三重県立図書館における一般利用に供する資料の収集に関する基本的な事項を定めることを目的とする。

1 基本方針

1-1 資料の収集にあたっては、「図書館法」及び「図書館の自由に関する宣言」（日本図書館協会採択）の精神を尊重する。

1-2 三重県内の公共図書館ネットワークを前提に、県立図書館としての機能を重視した資料収集に努める。

1-3 資料の収集は、図書、逐次刊行物等の印刷資料のほかに、マイクロ資料、映像・音声資料、電子資料も収集範囲とする。ネットワーク系資料については、その利用環境を整備することとする。

1-4 リクエストについては、県内市町図書館等を通じてのものを優先する。利用者からの直接のリクエストについては、収集の参考とする。

1-5 資料の選定は、資料選定委員会（「三重県立図書館資料選定委員会設置要綱」）において行う。

1-6 収集する資料は、原則として1点とする。ただし、利用形態等を考慮し複数部収集することもできる。また、地域資料については別に定める。

2 収集方法

2-1 資料の収集は、購入資料を中心に、寄贈、交換等の方法による。入手困難な資料については、複製による収集も行なう。

2-2 県内市町図書館等の除籍資料については、保存図書館の役割という観点から、必要なものの受入を行なう。

3 資料収集選択基準

資料の収集選択にあたっては、以下のツール及びリクエスト制度を活用する。

ア) 週刊単位の新刊情報誌

イ) 出版カタログ、パンフレット、内容見本、目録等の各種出版案内

ウ) 新聞書評等各種出版情報

エ) 出版社、取次店等からの現物見計らい

オ) 県内市町図書館等及び利用者からのリクエスト

3-1 一般図書

ア) 各分野にわたり、基本的な図書、専門書、学術書、レファレンス用図書、参考図書類を重点的に収集する。各分野で受賞の対象となった図書も重点的に収集する。

イ) 県内市町図書館等において収集困難なもので、かつ要求のある図書について、リクエスト制度を介して重点的に収集する。

ウ) 地域資料としない地域出身者の著作、準地域に該当する図書は、一般図書として積極的に収集する。あわせて当該資料については、地域と関連づける二次資料等の作成に努める。

エ) 趣味、娯楽に資する図書は、県内図書館の所蔵状況を確認のうえ厳選して収集する。文学作品等については、定本を重視する。

オ) 学習参考書、各種試験問題集、漫画本及び形態上利用保存に適さないものは原則収集しない。収集する場合は厳選する。

カ) 収集する図書の点数は原則1点とする。

3-2 児童図書

ア) 県内市町図書館、学校図書館等における子どもの読書活動推進支援の観点から、可能な限り新刊全点収集する。

イ) 児童文学、児童文化研究に資する専門書と参考図書は、利用対象が児童でなくても児童図書として重点的に収集する。

ウ) 学習参考書、各種試験問題集、漫画本及び形態上利用保存に適さないものは原則収集しない。収集する場合は厳選する。

エ) 収集する図書の点数は原則1点とする。

3-3 地域資料

ア) 地域資料に該当する資料は、小冊子、パンフレット類、逐次刊行物を含め、その形態に関わらず網羅的に収集する。地域資料の定義については別に定める。

イ) 入手不可能な資料は、積極的に複製等の方法で収集する。

ウ) 地域に関わる二次資料類（記事情報、人物情報、書誌情報、索引情報など）の収集・作成に努める。

エ) 収集する資料の点数は、2点ないし3点とする。（うち、1点を一般図書等としての利用に供することも考慮する。）

3-4 外国語図書

ア) 英語で書かれた図書を中心に収集するが、その他のものであっても、主要言語で書かれた図書は収集対象とする。

イ) 日本に関する図書、日本文化を紹介した図書、日本文学を翻訳した図書は積極的に収集する。

ウ) 一般図書、参考図書は、基本的な図書、実用書、小説等を中心に収集する。

エ) 児童図書は各国で評価の高いものをできるかぎり収集する。

オ) 収集する図書の点数は原則1点とする。

3-5 逐次刊行物

3-5-1新聞

ア) 全国紙、関係するブロック紙を収集する。また、地域に関わるローカル紙は積極的に収集する。

イ) 専門紙、業界紙、団体紙は各分野の主要なものを厳選して収集する。

ウ) スポーツ紙、児童紙、外国語新聞は代表的なものを収集する。

3-5-2雑誌

ア) 主要な総合雑誌、各分野の主要な専門雑誌、学会誌、協会誌、技報などを中心に収集する。

イ) 地域にて刊行された雑誌は積極的に収集する。

ウ) 外国語雑誌は主要な言語の代表的なものを収集する。

エ) 趣味・娯楽雑誌は市町図書館の所蔵状況を確認のうえ、厳選して収集する。

3-6 マイクロ資料

通常の印刷資料としては入手困難なもの、あるいは利用と保存の上でより効果的、効率的なものを収集する。

3-7 映像・音声資料

地域資料を中心に印刷資料を伴わない単体であっても貴重なものは収集する。

3-8 電子資料とネットワーク系資料

ア) 電子資料については、通常の印刷・書写資料としては入手困難なもの、あるいは利用と保存の上で、図書等の紙媒体より効果的、効率的な場合これを収集する。ただし、三重県に関するものはこの限りでない。

イ) ネットワーク系資料は、検索の利便性、効率を考慮し、調査研究及びレファレンスに有用なものを厳選してその環境を整備する。

4 留意事項

4-1 一般寄贈資料については、上記の方針に準拠する。

4-2 まとまった資料群としての寄贈資料の受入は、内容を吟味のうえ、その配架・利用方法も含め、適宜対応を検討する。

4-3 司書の配置される県内学校図書館からのリクエストを重視して、学校図書館支援のための資料収集にも留意する。

地域資料取扱要領

(目的)

この要領は、地域資料の取扱事務を円滑に行うために必要な事項を定めることを目的とする。

1 地域及び準地域

ここでの地域とは、現行行政区画の三重県の全域をさす。(近世以前においては、伊勢国、伊賀国、志摩国及び紀伊国の一部)

準地域とは、三重県以外で、歴史的、文化的、社会的に密接な関係のある地域をさす。

2 地域資料

当該地域を総合的かつ相対的に把握するための資料群を地域資料と称するものとし、その形態、分野を問わず、地域に関する資料及び地域で発行された資料を地域資料と定義する。

(1) 地域に関する資料(地域の過去・現在を知り、未来を展望できる資料)

ア) 地域を主題とする資料

イ) 地域に関係の深い人物、団体等を主題とする資料

ウ) 地域に在住あるいは地域を活動拠点とする(した)人が著した資料

エ) 地域に関係の深い人物、団体が著した古典作品(現代語訳、注釈等を含む)

オ) 準地域であってもその内容が地域と深く関わる資料

(2) 資料の一部が地域に関するもの

ア) 資料全体の概ね2分の1以上で地域に関するものを含むもの

イ) 2分の1以下でも、独立した章立てで地域に関するものを含むもの

ウ) シリーズもの、逐次刊行物で、地域に関するものを含んだ巻(号)

(3) 地域で発行された資料(地域から情報発信されたもの)

ア) 地域内の行政機関によって発行された資料(地方行政資料)

イ) 地域内の学校、団体、個人等によって発行された資料で、内容が地域に関するもの

(4) 二次資料類(本館において整備したものを含む)

ア) 地域と資料を関連づけるために作成された二次資料類(地域資料としなかった資料群を対象としたものを含む)

3 (原則) 地域資料としないもの

(1) 地域出身であるが2の(1)から(3)に該当しない人物、団体が著した資料

ア) 一般資料としての収集に委ねる

イ) 二次資料などを収集・作成し、その二次資料を地域資料とする

ウ) 必要とあれば特別コレクションとする

(2) 地域内の研究機関、出版社などが発行したものであっても、内容が一般的なもの

ア) 二次資料などを収集・作成し、その二次資料を地域資料とする

付 則

1 この要領は、平成14年4月1日より施行する。

2 平成23年4月1日 一部改正

3 平成24年4月1日 全部改正

(1) 所蔵資料

令和8年3月31日現在

① 図書

◎分類別

(単位：冊)

	令和6年度末	令和7年度末						
	蔵書冊数	購 入	寄 贈	その他	合計	減	増減	蔵書冊数
0 総 記	39,828	369	37	27	433	1	432	40,260
1 哲 学	37,203	218	16	0	234	4	230	37,433
2 歴 史	81,508	428	113	1	542	9	533	82,041
3 社会科学	168,945	1,109	300	6	1,415	1,559	-144	168,801
4 自然科学	66,660	771	80	15	866	1,882	-1,016	65,644
5 技 術	60,017	451	81	6	538	2,092	-1,554	58,463
6 産 業	39,801	319	82	0	401	821	-420	39,381
7 芸 術	66,147	559	120	5	684	1,947	-1,263	64,884
8 言 語	16,455	279	7	1	287	500	-213	16,242
9 文 学	177,799	1,097	57	3	1,157	775	382	178,181
E 絵 本	36,728	950	5	3	958	36	922	37,650
C 紙 芝 居	1,387	3	0	0	3	0	3	1,390
L 地域資料	78,557	296	1,318	66	1,680	0	1,680	80,237
Y 海外資料	30,394	103	96	1	200	1	199	30,593
総 計	901,429	6,952	2,312	134	9,398	9,627	-229	901,200

◎用途別

(単位：冊)

	令和6年度末	令和7年度末						
	蔵書冊数	購 入	寄 贈	その他	合計	減	増減	蔵書冊数
一 般 用	742,512	4,099	2,122	125	6,346	42	6,304	748,816
児 童 用	113,566	2,499	168	7	2,674	58	2,616	116,182
特別貸出用	27,570	254	1	1	256	9,527	-9,271	18,299
セット文庫	17,218	100	0	0	100	0	100	17,318
文学コーナー	563	0	21	1	22	0	22	585
合 計	901,429	6,952	2,312	134	9,398	9,627	-229	901,200

※特別貸出用＝公民館図書室等に長期間まとまった冊数を貸し出すための資料

② 逐次刊行物

	購 入	寄 贈	合 計	うち海外資料
新 聞	26種	20種	46種	5種
雑 誌	265種	358種	623種	27種

③ 文学コーナー資料

三重県ゆかりの文学者の原稿、色紙、初版本など。730点

④ 特別文庫

土井文庫	幕末より明治初期にかけての津藩儒学者土井馨 ^{ごうが} 牙(有恪)の蔵書で著書も含まれます。大部分は漢籍で、詩文を作るための参考書である類書・総集、絵画や趣味関係の書物が多数あります。また、漢籍類以外では、囲碁・将棋の蔵書が多数含まれています。 319点
山名文庫	江戸時代、津で代々漢学・国学者であった山名家の国書・漢籍類の蔵書です。山名 ^{まきたね} 政胤の蔵書を基礎として子孫の政興、政方などの蔵書を含んだものです。朱子学の書物、及び神道関係の和書などもかなり含まれています。 458点
米山文庫	伊勢市の漢学・国学者米山 ^{むねおみ} 宗臣の蔵書です。戦前の集書で、教養人の蔵書と呼ぶにふさわしい多数の国書・漢籍類です。 1,090点
武藤文庫	元三重大学教授・武藤和夫の蔵書で、近世の三重県法制史関係コレクションです。 429点
田村文庫	三重県出身の作家・田村泰次郎の生原稿・著書・蔵書等で、近代文学研究上貴重な資料です。 約 9,000点
東畑文庫	三重県出身の農業経済学者・東畑精一の原稿・著書・蔵書、師事したシュンペーターの生原稿等貴重な資料です。 約 14,000点

⑤ マイクロフィルム・フィッシュ

伊勢新聞(明治11年～令和5年3月 部分欠落あり)	朝日新聞三重版(大正4年～令和6年 部分欠落あり)
中日新聞三重版(昭和17年以降 部分欠落あり)	毎日新聞三重版(昭和22年～26年、47年以降 部分欠落あり)
伊賀新聞(明治42年12月～明治45年)	三重新聞(明治44年～45年 部分欠落あり)
伊賀新報(明治45年～大正3年)	南紀新報(昭和33年～37年 部分欠落あり)
三重県統計書(明治6年～昭和47年 部分欠落あり)	三重県公報(明治20年～昭和14年部分欠落あり)
三重県教育公報(昭和23年～平成15年 部分欠落あり)	プランゲ雑誌コレクション三重県の部
その他、和漢籍・古文書・諸調査 50点	

⑥ デジタル資料(DVD媒体・PDF)

紀州ジャーナル(平成4年4月～平成13年5月)	月刊津商工新聞(昭和62年～平成2年 部分欠落あり)
週刊新伊勢(平成3年～12年 部分欠落あり)	鈴亀ホームニュース(平成9年11月～平成18年5月)
定年時代(三重版)(平成16年7月～平成19年2月)	東海けいざい(平成3年6月～平成20年7月)
東海新聞(平成4年4月～平成11年9月)	三重タイムズ(昭和62年10月～平成9年)
夕刊伊勢(昭和25年～26年)	夕刊新伊勢(昭和42年8月～昭和62年10月)
夕刊三重(松阪版)(昭和39年～平成2年)	夕刊三重(四日市版)(昭和21年～27年 部分欠落あり)
ローカル三重(昭和59年3月～平成21年3月)	わがまち津(昭和56年～平成元年 部分欠落あり)
毎日新聞(昭和28年～33年)	中日新聞(昭和27年～35年 部分欠落あり)
朝日新聞(明治18年、昭和21年8月～12月、昭和27年～35年)	

11 文化事業

(1) 三重県関係出版物速報「みえの本」の発行

三重県に関する出版物の情報提供を目的として、各新聞等の情報をまとめ月1回発行しています。

令和7年度実績 420号～431号発行

※309号（平成28年1月）からはホームページに掲載しています。

みえの本 <https://www.library.pref.mie.lg.jp/collection/mie-books/>

(2) おはなし会の実施

児童コーナーにおいて、職員およびボランティアによりおはなし会を実施しています。

<おはなし会>

- ・職員 第1土曜日 他
 - ・マザーグース 第3土曜日
 - ・ききゅう船、プーさん 第2土曜日
 - ・ポップコーン、じゅげむじゅげむ 第4土曜日
- 令和7年度実績 76回、参加者延べ976名（大人425名・子ども551名）

<ひよこおはなし会（赤ちゃん向け）>

- ・職員 第3水曜日
- 令和7年度実績 12回、延べ参加者291名（大人149名・子ども142名）

12 文学コーナー

常設展では、古典から近・現代文学まで、三重県ゆかりの作家とその作品、三重県を舞台にした文学作品等を展示しています。また、各種機関・団体と連携・協力して様々なテーマで企画展を行っています。

令和7年度実績

	事業名	期間
常設展	三重の文学を見渡す	平成29年2月～令和7年12月
企画展	新聞切り抜きコンクール優秀作品展 主催：中日新聞社、三重県立図書館	令和7年7月24日～8月2日
企画展	未来へつなぐ写真展 主催：独立行政法人国際協力機構中部センター（JICA 中部）、三重県立図書館 協力：公益財団法人国際環境技術移転センター、特定非営利活動法人DIFAR 三重県ユニセフ協会	令和7年8月7日～8月31日
企画展	三重県環境学習情報センターパネル展 主催：三重県立図書館 三重県環境学習情報センター	令和7年10月8日～10月30日

13 関係団体

〈県内〉

(1) 三重県図書館協会

県内の公共図書館、大学図書館、専門図書館、その他関係機関との連絡提携のもとに、図書館事業の進歩発展を図り、三重県文化の進展に寄与することを目的として設立。県立図書館に事務局設置。加盟団体：62 団体、個人会員：10 名（令和 8 年 3 月末現在）

(2) 三重県公共図書館協議会

県内の公共図書館事業の振興及び相互間の協力を図ることを目的として平成 8 年 1 月設立。

〈県外〉

(1) 全国公共図書館協議会

(2) 日本図書館協会公共図書館部会

(3) 東海北陸地区公共図書館協議会

(4) 東海地区図書館協議会

14 事業実績

1. 読書イベント、セミナー等

	開催期日	内 容	場 所	参加者数
1	令和7年 5月3日(土)	おはなし会&パラシュートづくり	県立図書館 読書振興室	40名
2	5月31日(土)	図書館セミナー「英語多読入門」	三重県生涯学習センター まなびラボ	20名
3	7月19日(土)～ 8月31日(日)	アソボ・マナボ・タノシソウブン2025 「どくしょビンゴ！」	県立図書館 児童コーナー	173名
4	7月27日(日)	アソボ・マナボ・タノシソウブン2025 工作教室「防災グッズをつくろう」	三重県生涯学習センター まなびラボ	11名
5	8月3日(日)	図書館セミナー「新聞切り抜き作品教室」	県立図書館 文学コーナー	8名
6	8月10日(日)	サマープログラム for KID's アソボ・マナボ・タノシソウブン「図書館探検ツアー」	県立図書館	27名
7	8月21日(木)	手話のおはなし会	三重県生涯学習センター まなびラボ	14名
8	8月30日(土)	花火のおはなし会&ブラックパネルシアター	県立図書館 児童コーナー	28名
9	9月11日(木)	図書館セミナー「読書療法 de 認知症を予防しよう！」	三重県生涯学習センター まなびラボ	31名
10	10月5日(日)	英語の絵本おはなし会	県立図書館 児童コーナー	32名
11	10月18日(土)	環境講座「エコな持ち帰り術 ～ふろしきで本を包もう～」	県立図書館 文学コーナー	9名
12	10月31日(金)	三重県立図書館でひらめく！ 発想転換ワークショップ	県立図書館	10名
13	11月1日(土)	秋の読書週間 おはなし会&工作	県立図書館 読書振興室	38名
14	11月9日(日)	秋の読書週間イベント「みんなで本をもちよって読書会」	県立図書館 文学コーナー	4名
15	11月9日(日)	くらしを彩る本まつり(図書館探検隊、電子書籍体験会、ブックマルシェ)	県立図書館	412名
16	11月28日(金)	展示会がもっと面白くなるアート&ブックガイド	県立図書館	11名

17	12月20日(土)	英語多読体験会	県立図書館 読書振興室	2名
18	12月24日(水)～ 令和8年1月11日 (日)	冬休みお楽しみ袋(一般向け)	県立図書館	36 セット
19	12月24日(水)～ 令和8年1月11日 (日)	冬休みお楽しみ袋(児童向け)	県立図書館 児童コーナー	83 セット
20	令和8年 1月11日(日)	ウマの絵本おはなし会(協力)	県総合博物館 交流活動室	19名

2. テーマ展示

(1) 地域資料コーナーミニ展示

	開催期日	内 容
1	令和7年3月1日(土)～6月29日(日)	第95回 三重の児童文学者
2	7月1日(火)～10月30日(木)	第96回 没後90年 橋本平八
3	11月1日(土)～令和8年2月26日(木)	第97回 近世三重の海難
4	2月28日(土)～6月28日(日)	第98回 三重県誕生150周年

(2) ティーンズコーナー特集展示

	開催期日	内 容
1	令和7年3月～4月	SOMETHING NEW
2	5月～6月	日本を紹介しよう
3	7月～8月	飛び出そう!アウトドア
4	9月～10月	ファッションってなんだ
5	11月～12月	おいしさの秘密
6	令和8年1月～2月	こころを守るために
7	3月～4月	いいね!ご当地

(3) 児童コーナー展示「ちいさななかま 今月のテーマの本」

4月	どんな学校に行きたい？	10月	よるがやってくる
5月	さがしものはなあに？	11月	へんしんすると…
6月	はたけのやさいたち	12月	プレゼントはなあに？
7月	よぞらのみあげて	1月	どんなおうちにすみたい？
8月	むしたちのさくせん	2月	かぞえてみよう、すうじ
9月	おこめ、いただきます。	3月	かせきをしらべよう

(4) 時勢に応じた展示

	開催期日	内 容
1	令和7年3月28日(金)～4月13日(日)	F1 日本 GP
2	4月10日(木)～5月29日(木)	EXPO 2025
3	4月16日(水)～5月6日(火)	活字と銀幕
4	5月8日(木)～5月25日(日)	舟を読む
5	5月25日(日)～6月10日(火)	雨読のすゝめ
6	6月3日(火)～6月10日(火)	追悼 長嶋茂雄
7	6月11日(水)～6月29日(日)	June Bride～ジューン・ブライド～
8	7月1日(火)～7月23日(水)	投票へ行こう GO VOTE
9	7月24日(木)～8月11日(月)	水といえば…？
10	8月13日(水)～8月31日(日)	読んで 食べて 夏野菜
11	9月2日(火)～9月15日(月)	皆既月食
12	9月17日(水)～10月7日(火)	総理大臣
13	10月8日(水)～10月26日(日)	スポーツの秋
14	11月29日(土)～12月23日(火)	冬支度～暖かく過ごす～
15	12月24日(水)～令和8年1月7日(水)	冬休みお楽しみ袋
16	1月8日(木)～1月29日(木)	ウマ
17	1月31日(土)～2月11日(水)	投票へ行こう GO VOTE
18	2月21日(土)～3月8日(日)	スポーツの冬
19	3月10日(火)～3月22日(日)	世界を変えるヒント SDGs
20	3月24日(火)～4月12日(日)	春 F1 モータースポーツ

3. 学校図書館支援

(1) 新刊閲覧会等

開催期日	内 容	場 所	参加者数
6月26日(木) 27日(金)	児童書新刊閲覧会(前期)	県立図書館 読書振興室	34名
7月23日(水) 24日(木) 29日(火) 31日(木) 8月1日(金)	読書活動推進事業モデル校実践報告会	①三重県立鳥羽高等学校 ②三重県立津高等学校 ③三重県立熊野青藍高等学校 ④三重県立上野高等学校 ⑤三重県立いなべ総合学園高等学校	延べ 83名
2月5日(木) 6日(金)	児童書新刊閲覧会(後期)	県立図書館 読書振興室	19名

(2) 訪問支援事業

開催期日	訪問先
令和7年 8月6日(水)	東紀州くろしお学園おわせ分校

(3) 講師派遣事業

開催期日	内 容	主 催	場 所	参加者数
令和7年 10月30日(木)	令和7年度学校図書館研修講座	津市教育委員会 事務局学校教育 部教育研究支援 課	新町会館	15名
12月3日(水)	鈴鹿市教育研究会令和7年度第5回 班研修子どもの読書研究班	鈴鹿市教育研 究会こどもの 読書研究班	鈴鹿市立 栄小学校	15名
令和8年 3月26日(木)	多気町児童文学研修	多気町立図書 館	多気町立図書 館	12名

4. 研修

(1) 研修会

開催期日	内 容	場 所	参加者数
令和7年 4月22日(火)	令和7年度県内図書館職員等初任者研修会 講師：皇學館大学准教授 岡野裕行氏、県立 図書館職員	三重県生涯学習 センターまなびラボ	16名
10月17日(金)	令和7年度中堅職員研修会 テーマ：図書館における資料保存 講師：国立国会図書館職員	三重県生涯学習 センターまなびラボ	20名

(2) 出前研修

実施日	派遣先	内容	人数
令和8年 2月26日(木)	志摩市立図書館	レファレンスサービス	14名
3月4日(水)	尾鷲市立図書館	ブックトーク	4名

(3) 実地研修

受入日	派遣元	内容	人数
令和7年 10月～11月	尾鷲市立図書館	・レファレンスサービス ・資料選定 ・カウンター業務 等	1名

5. 未設置自治体との連携

時 期	内 容	連携先
令和7年 7月12日(土)	学校図書館の一般開放イベント「南伊勢高校度会校舎の図書館へ行こう！」に連携協力	度会町教育委員会、 県立南伊勢高校度会校舎
7月	町立小学校図書室の開放に合わせて特別貸出を実施	大紀町教育委員会

6. ブックリストの提供

	開催期日	内 容	提供先
1	令和7年 5月10日(土)	中江有里講演会「言葉の力」～やりがいを見つける「読書」という出会い～	三重県生涯学習センター
2	5月17日(土)	名作映画会「或る夜の出来事」	三重県生涯学習センター
3	5月24日(土)	江戸時代の旅と巡礼の道 一大紀町の名所・旧跡を中心に	三重県生涯学習センター
4	6月6日(金)	楽楽浪曲塾	三重県生涯学習センター
5	6月15日(日)	いつもまでも自分の足で歩ける身体づくり	三重県生涯学習センター
6	7月5日(土)	エジプトのピラミッド研究調査の最前線	三重県生涯学習センター
7	7月13日(日)	“息を止めてする仕事なんて他にない” ー海女漁から人と社会と自然のつながりを考えるー	三重県生涯学習センター
8	7月16日(水)～ 8月11日(月・祝)	みえアカデミックセミナー(前半)	三重県生涯学習センター
9	7月26日(土)～ 9月23日(火・祝)	第40回企画展「地獄へようこそ」	三重県総合博物館
10	8月3日(日)	みえの餅街道をゆく	三重県生涯学習センター
11	8月19日(火)～ 8月28日(木)	みえアカデミックセミナー(後半)	三重県生涯学習センター
12	8月23日(土)	まちの植物と、ともだちになろう!	三重県生涯学習センター
13	9月3日(水)	地獄のお話	三重県生涯学習センター
14	9月13日(土)	名作映画会「アルプスの少女ハイジ」	三重県生涯学習センター
15	9月15日(月・祝)	巨大災害に備える ～いまやるべき事は?～	三重県生涯学習センター
16	9月18日(木)	国の宝になった埴輪たち…	三重県生涯学習センター
17	9月23日(火・祝)	こんなにも虫はちがう うごくはねの虫をつくってみよう!	三重県生涯学習センター
18	9月27日(土)	『たけくらべ』の世界～失われゆく子どもたちの時間～	三重県生涯学習センター

19	10月	薬と健康	県医療保健部薬務課
20	10月2日(木)	鳶屋重三郎の仕事と石水博物館の浮世絵	三重県生涯学習センター
21	10月11日(土)	きのこはなかなかやるもんだ	三重県生涯学習センター
22	10月13日(月・祝)	闇に潜む不可思議な者たち	三重県生涯学習センター
23	10月18日(土)～ 12月14日(日)	第41回企画展「発掘された日本列島2025」	三重県総合博物館
24	10月30日(木)	楽楽文楽塾	三重県生涯学習センター
25	11月3日(月・祝)	桑名の豪商 初代・諸戸清六がのこしたもの	三重県生涯学習センター
26	11月14日(金)	式年遷宮はつづく	三重県生涯学習センター
27	11月16日(日)	三重の古墳時代の土器生産	三重県生涯学習センター
28	11月23日(日)	切手デザイナーという仕事	三重県生涯学習センター
29	11月29日(土)	名作映画会「アイネクライネナハトムジーク」	三重県生涯学習センター
30	12月5日(金)	みえの資源 森と木をどう生かし、どう継承するか	三重県生涯学習センター
31	12月14日(日)	意外と知らないはちみつとみつばちの世界」	三重県生涯学習センター
32	12月20日(土)	蝶と蛾にみる生物多様性	三重県環境学習情報センター
33	12月20日(土)～ 令和8年1月18日(日)	2026年新春展示「三重のウマたち」	三重県総合博物館
34	12月21日(日)	化石ハンターのおはなし	三重県生涯学習センター
35	令和8年1月17日(土)～ 4月5日(日)	第42回企画展「ポケモン化石博物館」	三重県総合博物館
36	2月7日(土)	石垣が語る決戦前夜	三重県生涯学習センター

7. 館内ガイドツアー「図書館探検隊」

	開催期日	内 容	参加者数
1	令和7年 6月14日(土)	図書館探検隊(対象:大人)	8名
2	10月4日(土)	図書館探検隊(対象:子ども)	9名
3	11月9日(日)	図書館探検隊(対象:子ども~大人)	18名
4	12月14日(日)	図書館探検隊(対象:子ども)	9名
5	令和8年 2月7日(土)	図書館探検隊(対象:大人)	9名

8. 県部局・県文化施設との連携展示

	開催期日	内 容	連携・協力機関等
1	令和7年 4月	「花とみどりの三重づくり」関連展示	県県土整備部都市政策課
2	4月	「ヤングケアラー支援」関連展示	県子ども・福祉部家庭福祉・施設整備課
3	4月	「コレクションによる特別展示 ルックバック：近代 洋画」関連展示	県立美術館
4	5月	「動物愛護」関連展示	県動物愛護推進センター
5	5月	「みえの森づくりポスターコンクール」関連展示	県農林水産部みどり共生推進課
6	5月	「みえの学力向上県民運動」関連展示	県教育委員会事務局学力向上推進プロジェクトチーム
7	5月	「三重県立津高等技術学校実習作品紹介」関連展示	県立津高等技術学校
8	5月~6月	「三重のサステナブル経営アワード」関連展示	県雇用経済部中小企業・サービス産業振興課
9	6月	「食育月間」関連展示	県農林水産部フードイノベーション課
10	6月	「健康づくり」関連展示	県医療保健部健康推進課
11	6月	「土砂災害防止月間」関連展示	県県土整備部防災砂防課
12	6月	「みえっこ会議／キッズ・モニター+」関連展示	県子ども・福祉部少子化対策課

13	7月	「城ノ浜プール&ビーチ」関連展示	県県土整備部都市政策課
14	7月	『『ここ・から』研修会』関連展示	県立子ども心身発達医療センター
15	7月	「夏の交通安全県民運動」関連展示	県環境生活部くらし・交通安全課
16	7月	「みえインフラツーリズム」関連展示	県県土整備部県土整備総務課
17	7月	「没後90年 橋本平八展」関連展示	県立美術館
18	7月	「地獄へようこそ 鬼と亡者と閻魔の世界」関連展示 ※	県総合博物館
19	7月	新聞切り抜き作品展	中日新聞社
20	7月～8月	「第13回 国土をつくる人写真展」関連展示	県県土整備部公共事業運営課
21	8月	「ひとり親家庭支援」関連展示	県子ども・福祉部家庭福祉・施設整備課
22	8月	「自殺予防」関連展示	県こころの健康センター
23	8月～9月	「動物愛護」関連展示	県動物愛護推進センター
24	8月～9月	「地球温暖化防止」関連展示	県地球温暖化防止活動推進センター
25	9月	「世界アルツハイマー月間」関連展示	県医療保健部長寿介護課
26	9月	「障害者雇用支援月間」関連展示	県雇用経済部障がい者雇用・就労促進課
27	9月	「健康づくり」関連展示	県医療保健部健康推進課
28	9月	「第七劇場 ワーニャ伯父さん」関連展示	県文化会館
29	9月	「結核予防週間」関連展示	県医療保健部感染症対策課
30	10月	「MPAD」関連展示	県文化会館
31	10月	「食の安全・安心」関連展示	県農林水産部農産物安全・流通課
32	10月	「気候変動への適応」関連展示	県気候変動適応センター
33	10月	「里親制度」関連展示	県子ども・福祉部児童相談支援課

34	10月	「労使トラブル」関連展示	県労働委員会事務局
35	10月	「薬と健康の週間」関連展示 ※	県医療保健部薬務課
36	10月	「日本政策金融公庫」関連展示	日本政策金融公庫
37	10月	「ポップ・アート 時代を変えた4人」関連展示	県立美術館
38	10月	「発掘された日本列島2025」関連展示 ※	県総合博物館
39	10月～12月	「わたしの好きな本大賞」県民投票	県教育委員会事務局社会教育・文化財保護課
40	11月	「動物愛護」関連展示	県動物愛護推進センター
41	11月	「みえの学力向上県民運動」関連展示	県教育委員会事務局学力向上推進プロジェクトチーム
42	11月	「花とみどりの三重づくり」関連展示	県県土整備部道路管理課
43	11月	「計量記念日募集作品展」関連展示	県計量検定所
44	11月	「東紀州の遺跡をたずねて」関連展示	県埋蔵文化財センター
45	11月～12月	「女性に対する暴力をなくす運動」関連展示	県男女共同参画センター
46	12月	「ハンセン病問題の歴史と取組に関するパネル展」関連展示	県医療保健部医療政策課
47	12月	「世界エイズデー」関連展示	県医療保健部感染症対策課
48	12月	「犯罪被害／交通遺児」関連展示	県環境生活部くらし・交通安全課
49	12月	「三重県文化資産防災ネットワーク」関連展示	三重県文化資産防災ネットワーク
50	12月～令和8年1月	「統計」関連展示	県政策企画部統計課
51	1月	「中学生・高校生ビブリオバトル三重県大会2025」関連展示	県教育委員会事務局社会教育・文化財保護課
52	1月	「三重県多文化共生月間」関連展示	県環境生活部ダイバーシティ社会推進課
53	1月	「名松線」関連展示	県地域連携・交通部交通政策課
54	1月	「みえ子ども医療ダイヤル」関連展示	県医療保健部医療政策課

55	1月	「ライシテからみるフランス美術」関連展示	県立美術館
56	1月	「ポケモン化石博物館」関連展示 ※	県総合博物館
57	2月	「ヘルプマーク」関連展示	県子ども・福祉部家庭福祉・施設整備課
58	2月	「三重の消防団」関連展示	県防災対策部消防・保安課
59	3月	「動物愛護」関連展示	県動物愛護推進センター
60	3月	「自殺対策強化月間」関連展示	県こころの健康センター
61	3月	「三重とこわか健康マイレージ」関連展示	県医療保健部健康推進課
62	3月	「生誕100年 榊莫山展」関連展示	県立美術館

※…展示コーナーでの展示に加え、ブックリストを提供したもの

9. その他

(1) 県内市町立図書館等との連携展示

開催時期	内 容	参加館数 (県立含む)
令和7年 10月～12月	「がんを知ろう、相談しよう」キャンペーン	27館

(2) 社会見学

開催期日	学校名・団体名	参加者数
令和7年 7月30日(水)	放課後児童クラブあゆみ野	40名
8月22日(金)	放課後児童クラブ明っ子	18名
10月7日(火)	伊勢市立御園小学校	57名
11月13日(木)	伊賀市立大山田小学校	43名

(3) 中学生職場体験受入

受入日	学校名	人数
令和7年 9月10日(水)、11日(木)	津市立西橋内中学校	2名
9月17日(水)、18日(木)	津市立久居東中学校、南が丘中学校、芸濃中学校	6名

(4) 教員の社会体験研修受入

受入日	学校名	人数
令和7年 7月23日(水)、24日(木)	津市立戸木小学校、久居東中学校、西が丘小学校、 豊津小学校	4名

(5) 図書館実習生受入

受け入れなし

(6) メディアによる報道

報道日	内 容	報道機関名等
令和7年 9月6日(土)	手話のおはなし会	中日新聞社
11月2日(日)	三重県立図書館でひらめく！発想転換ワークショップ	伊勢新聞社
令和8年 3月21日(土)	時勢の展示「世界を変えるヒント SDGs」	中日新聞社
3月28日(土)	時勢の展示「春 F1 モータースポーツ」	中日新聞社

15 県内公立図書館一覧表

(令和8年4月末現在)

No	図書館名	郵便番号	所在地	電話番号	FAX番号
1	三重県立図書館	514-0061	津市一身田上津部田 1234	059-233-1180	233-1190
2	津市津図書館	514-8611	津市西丸之内 23-1	059-229-3321	229-1458
3	津市久居ふるさと文学館	514-1136	津市久居東鷹跡町 2-3	059-254-0011	254-0013
4	津市河芸図書館	510-0314	津市河芸町浜田 782	059-245-5300	245-7052
5	津市芸濃図書館	514-2211	津市芸濃町棕本 6824	059-265-6004	
6	津市安濃図書館	514-2326	津市安濃町東観音寺 418	059-268-5822	268-5803
7	津市きらめき図書館	514-0314	津市香良洲町 2167	059-292-4191	
8	津市一志図書館	515-2521	津市一志町井関 1792	059-295-0116	
9	津市うぐいす図書館	515-2602	津市白山町二本木 1139-2	059-262-5000	262-5445
10	津市美里図書館	514-2113	津市美里町三郷 51-3	059-279-8122	
11	四日市市立図書館	510-0821	四日市市久保田 1 丁目 2-42	059-352-5108	352-9897
12	あさけプラザ図書館	510-8028	四日市市下之宮町 296-1	059-363-0102	361-1990
13	伊勢市立伊勢図書館	516-0076	伊勢市八日市場町 13-35	0596-21-0077	21-0078
14	伊勢市立小俣図書館	519-0505	伊勢市小俣町本町 2	0596-29-3900	29-3902
15	松阪市松阪図書館	515-0818	松阪市川井町 772-10	0598-21-3190	21-6529
16	松阪市嬉野図書館	515-2324	松阪市嬉野町 1429-1	0598-48-1800	48-1231
17	桑名市立中央図書館	511-0068	桑名市中央町 3 丁目 79	0594-22-0562	22-0795
18	長島輪中図書館	511-1125	桑名市長島町源部外面 337	0594-41-1040	41-1044
19	ふるさと多度文学館	511-0106	桑名市多度町多度 2 丁目 24-1	0594-48-7000	48-7002
20	鈴鹿市立図書館	513-0802	鈴鹿市飯野寺家町 812	059-382-0347	382-4000
21	鈴鹿市立図書館江島分館	513-0236	鈴鹿市中江島町 3 番 27 号	059-387-0665	
22	名張市立図書館すなお	518-0712	名張市桜ヶ丘 3088-156	0595-63-3260	
23	尾鷲市立図書館	519-3616	尾鷲市中村町 10-41	0597-23-8282	23-8283
24	亀山市立図書館	519-0155	亀山市御幸町 318-1	0595-82-0542	82-0554
25	鳥羽市立図書館	517-0022	鳥羽市大明東町 1-6	0599-26-4555	26-4505
26	熊野市立図書館	519-4324	熊野市井戸町 643-2	0597-89-3686	89-3687
27	いなべ市北勢図書館	511-0428	いなべ市北勢町阿下喜 3083-1	0594-72-2200	72-6541
28	いなべ市員弁図書館	511-0293	いなべ市員弁町笠田新田 111	0594-74-5077	74-5077
29	いなべ市大安図書館	511-0274	いなべ市大安町大井田 1305	0594-87-0021	87-0056
30	いなべ市藤原図書館	511-0511	いなべ市藤原町市場 493-1	0594-46-4150	46-4315
31	志摩市立図書館	517-0502	志摩市阿児町神明 1074-15	0599-43-8000	43-8003
32	伊賀市中央図書館	518-0873	伊賀市上野丸之内 116	0595-21-6868	21-8999
33	伊賀市北部図書館	519-1416	伊賀市新堂 313 番地 19	0595-45-9122	
34	伊賀市南部図書館	518-0292	伊賀市阿保 151-1	0595-52-1110	
35	木曾岬町立図書館	498-0807	桑名郡木曾岬町西対海地 251	0567-40-9010	40-9011
36	東員町立図書館	511-0251	員弁郡東員町大字山田 1700	0594-86-2818	76-5554
37	菰野町図書館	510-1253	三重郡菰野町潤田 1250	059-391-1400	394-4433
38	あさひライブラリー	510-8103	三重郡朝日町柿 2278	059-377-6111	377-6112
39	多気町立多気図書館	519-2181	多気郡多気町大字相可 1628	0598-38-1133	

No	図書館名	郵便番号	所在地	電話番号	FAX 番号
40	多気町立勢和図書館	519-2215	多気郡多気町朝柄 2889	0598-49-4500	
41	明和町立図書館	515-0332	多気郡明和町大字馬之上 944-2	0596-52-7131	52-6101
42	大台町立図書館	519-2404	多気郡大台町佐原 810	0598-84-1100	84-1101
43	紀北町紀伊長島図書室	519-3205	北牟婁郡紀北町長島 2141	0597-47-3906	
44	紀北町海山図書室	519-3406	北牟婁郡紀北町相賀 488-1	0597-32-3915	
45	紀宝町立図書館	519-5712	南牟婁郡紀宝町神内 277-2	0735-32-4646	32-0251

16 施設の概要

複合施設：三重県総合文化センター ※平成6（1994）年10月開館
 （県立図書館・文化会館・生涯学習センター・男女共同参画センター）

敷地面積 : 62,224.9 m²

建物延面積 : 46,305.8 m²

図書館専用面積 : 5,332.0 m²

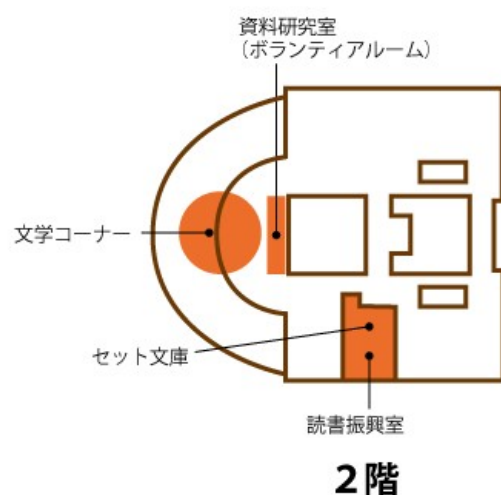
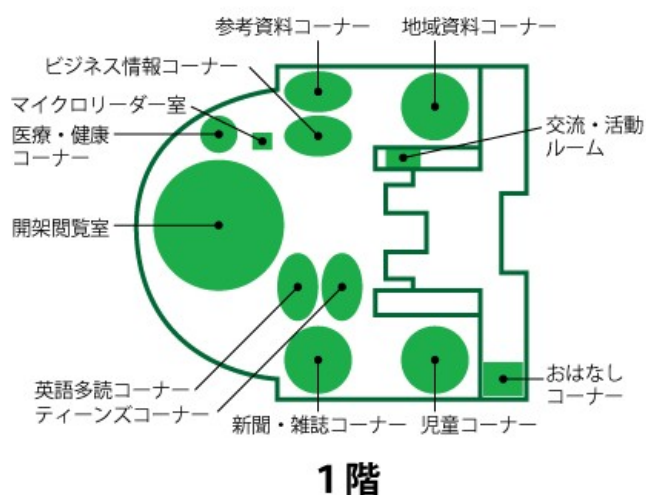

17 利用案内

- ◆ 開館時間 午前9時～午後7時
- ◆ 休館日 毎週月曜日（祝日の場合は、その直後の平日）
月末（土曜・日曜・祝日の場合は、その直前の平日）
年末年始、特別整理期間

◆ 交通案内

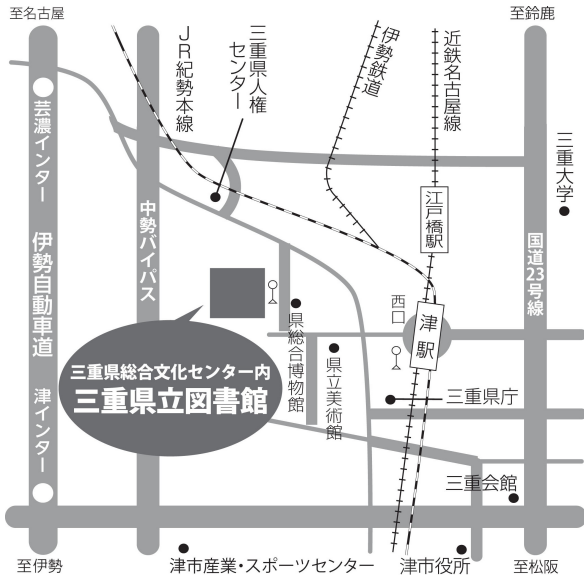

- 鉄 道：近鉄・JR・伊勢鉄道津駅下車
◇名古屋より約1時間
◇大阪より約1時間40分
- バ ス：三重交通路線バス津駅西口から約5分
- 徒 歩：津駅西口から約25分
- タクシー：津駅西口から約5分
- 自家用車：伊勢自動車道津インターから約10分
伊勢自動車道芸濃インターから約15分

- ◆ 所在地 三重県津市一身田上津部田1234番地
三重県総合文化センター 生涯学習棟1階
電話番号 059-233-1180（代表）

令和8年度
図書館概要
令和8（2026）年6月発行

発行 三重県立図書館
〒514-0061 三重県津市一身田上津部田1234
電話番号 059 - 233 - 1180（代表）
ファクス番号 059 - 233 - 1191
E-mail mie-lib@library.pref.mie.jp
U R L https://www.library.pref.mie.lg.jp



利用の際は必ず下記サイトを確認下さい。
www.bunka.go.jp/jiyuriyo