

図 書 館 概 要

令和7年度

三重県立図書館

目 次

| | | |
|----|----------------|----|
| 1 | 沿革 | 2 |
| 2 | 組織及び職員の配置 | 4 |
| 3 | 三重県立図書館運営計画 | 5 |
| 4 | 令和7年度予算の概要 | 7 |
| 5 | 主な行事予定 | 8 |
| 6 | 資料サービス事業 | 11 |
| 7 | ボランティア活動 | 13 |
| 8 | 三重県図書館情報ネットワーク | 15 |
| 9 | 利用統計 | 17 |
| 10 | 図書館資料 | 21 |
| 11 | 文化事業 | 27 |
| 12 | 文学コーナー | 27 |
| 13 | 関係団体 | 28 |
| 14 | 各種講座・研修・事業等実績 | 29 |
| 15 | 県内公立図書館一覧表 | 41 |
| 16 | 施設の概要 | 42 |
| 17 | 利用案内 | 43 |

1 沿革

| | | |
|----|--------|--|
| 昭和 | 8年12月 | 三重県立図書館建設費 県議会で議決 |
| | 12年1月 | 設立認可 |
| | 12年11月 | 三重県立図書館館則公布 閲覧開始 |
| | 14年7月 | 津市西裏塔世川畔の新館落成、館内閲覧開始 |
| | 15年5月 | 巡回文庫開始 |
| | 20年7月 | 空襲により全館消失、資料約19,000冊を失う |
| | 21年8月 | 三重師範学校の一部を借り閲覧再開 |
| | 23年6月 | 津市丸の内本丸の新館建築着工 |
| | 24年1月 | 新館開館（工費2,736,417円 延面積344.8坪） |
| | 25年12月 | 三重県立図書館設置条例公布 |
| | 30年1月 | 自動車文庫開設（命名「ともしび号」運行開始） |
| | 31年4月 | 青少年巡回文庫開始 |
| | 41年6月 | 津市広明町に新館建築着工 |
| | 42年6月 | 新館舎において業務開始 |
| | 53年7月 | 郷土資料室設置（56年4月 郷土資料コーナーに変更） |
| | 59年3月 | 自動車文庫「ともしび号」廃止 |
| | 59年4月 | 巡回文庫配本事業開始（年2回指定配本所に巡回配本） |
| | 60年4月 | 協力車（連絡車）巡回事業を開始（年2回県内図書館を巡回） |
| | 60年11月 | 同和関係図書コーナーを設置 |
| 平成 | 2年3月 | （仮称）三重県総合文化センター（新文化会館、生涯学習センター、婦人総合施設）建設費予算議決、同センター内に新図書館として整備決定 |
| | 3年3月 | 電算システム導入基本構想作成 |
| | 3年12月 | （仮称）三重県総合文化センター建築工事起工 |
| | 4年4月 | 古文書、漢籍類の整備事業開始 |
| | 5年4月 | 文学コーナー整備事業・郷土文学資料購入開始 |
| | 6年2月 | 学術情報センター「NACSIS-ILLシステム」に接続 |
| | 6年4月 | 新館開館に向けての組織拡充 新館移転準備のため休館（4月1日から10月6日まで） |
| | 6年5月 | 新館（津市一身田上津部田）へ移転開始 |
| | 6年10月 | 新館開館・電算システム稼働、郵送貸出サービス開始、対面朗読サービス開始 |
| | 7年3月 | 国書・漢籍蔵書目録刊行 |
| | 9年3月 | 閉架書庫積層化工事完成 |
| | 11年3月 | 電算システム更新、三重県図書館情報ネットワーク（MILAI）稼働 |
| | 13年10月 | 協力車巡回による資料の搬送を停止し、資料搬送業務の業者委託を開始 |
| | 14年4月 | 無断持ち出し防止装置を導入 |
| | 14年12月 | 三重県立図書館蔵書のオンライン予約配送サービス（e-Booking）を稼働 |
| | 16年10月 | 土日祝日の開館時間を延長 |
| | 17年3月 | 電算システムとMILAIの2つを「総合情報システム」として一括更新 |
| | 19年3月 | 「三重でくらす くらしコーナー」開設 |
| | 19年10月 | 「ビジネスサポート おしごとコーナー」（現在の「ビジネス情報コーナー」）開設 |
| | 22年12月 | 総合情報システム更新 |
| | 23年4月 | 「明日の県立図書館」三重県立図書館改革実行計画開始 |
| | 24年4月 | 「医療・健康コーナー」開設 「三重でくらす くらしコーナー」をリニューアル |
| | 24年11月 | 「Library of the Year2012」優秀賞を受賞 |
| | 25年9月 | DAISY（デイジー）録音図書の提供サービス開始 |
| | 26年3月 | 「ティーンズコーナー」開設 |
| | 26年5月 | 「三重の歴史・文化デジタルアーカイブ」運用開始 |
| | 26年7月 | 「国立国会図書館デジタル化資料」提供開始 |

| | | |
|----|---------------|---|
| 平成 | 27年 2月 | 「国立国会図書館歴史的音源（れきおん）」提供開始 |
| | 27年 8月 | 三重県立図書館改革実行計画「どこにも2つの図書館」開始 |
| | 27年10月 | 「英語多読コーナー」開設 |
| | 28年 3月 | 総合情報システム更新 |
| | 28年11月 | 三重県立図書館雑誌スポンサー制度開始 |
| | 30年 2月 | パスファインダー配布開始 |
| | 30年 3月 | コミュニケーション支援ボード設置 |
| | 31年 4月 | 三重県立図書館改革実行計画「どこにも2つの図書館」改訂版開始 |
| 令和 | 元年11月 | 第105回全国図書館大会三重大会「令和の新時代を拓く図書館～常若のくにからの発信～」開催 |
| | 2年 2月 ～ 6月 | 新型コロナウイルス感染症拡大防止の観点から、2月29日～6月18日の間において、①休館（2階事務室で予約本の貸出・返却のみ実施）、②一部開館（1階閲覧室で貸出・返却実施）、③完全休館（ポスト返却、電話等でのレファレンスのみ実施）を行う |
| | 3年 4月 | 三重県立図書館改革実行計画「だれにも図書館」開始 |
| | 3年 8月 ～ 9月 | 新型コロナウイルス感染症拡大防止の観点から、8月27日～9月30日の間において、①休館（2階事務室で予約本の貸出・返却のみ実施）、②完全休館（ポスト返却、電話等でのレファレンスのみ実施）を行う |
| | 4年 3月 | 総合情報システム更新 |
| | 5年 3月 | 館内照明LED化工事完成 |
| | 6年 1月 | 三重県立図書館LINE公式アカウント開設 |
| | 6年11月 | 三重県立図書館移転・開館30周年記念事業開催 |
| | 7年 3月 | 館内誘導灯LED化工事完成 |
| | 7年 3月 | 「オンラインによる利用登録・更新申請サービス」提供開始 |
| | 7年 4月 | 「三重県立図書館運営計画」開始 |

2 組織及び職員の配置

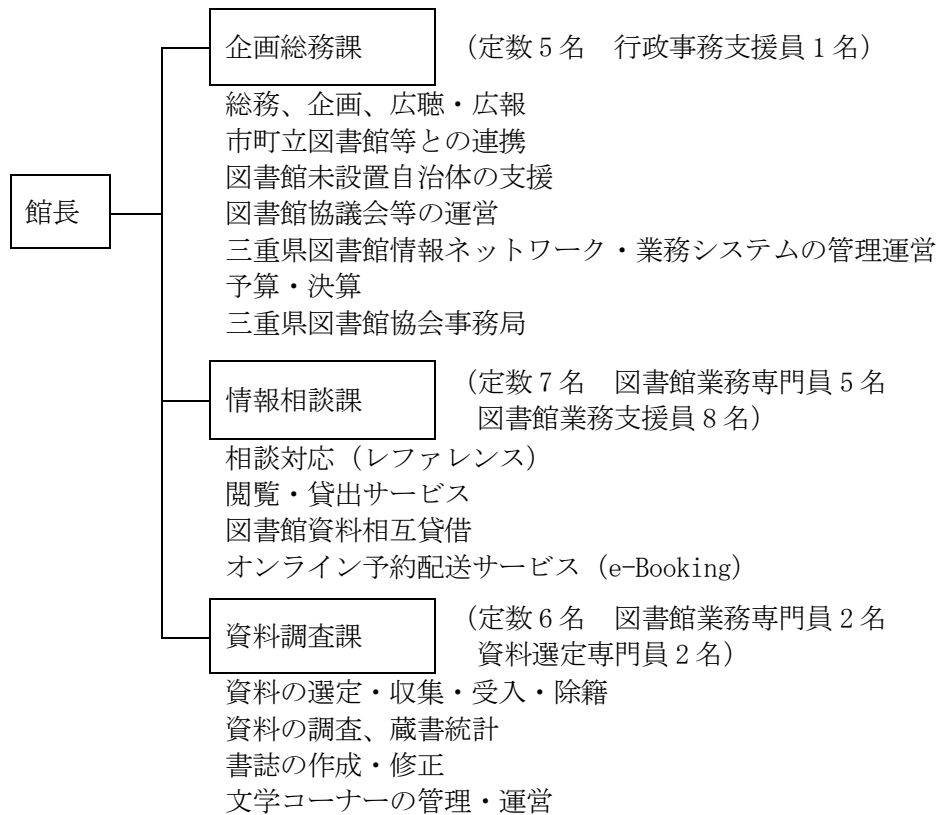

| 令和 7 年 4 月 1 日 現在 | |
|-------------------|------|
| 館 長 | 1 |
| 司書職 | 12 |
| 行政職 | 5 |
| 教育職 | 1 |
| (職員数) | (19) |
| (支援員) | (9) |
| (専門員) | (9) |
| 合 計 | 37 名 |

3 三重県立図書館運営計画

三重県立図書館では、平成23年に改革実行計画「明日の県立図書館」を策定して以来、第2次にあたる「どこにも2つの図書館」、第3次にあたる「だれにも図書館」と、10年以上にわたって「全県域・全関心層へのサービス」「より良いサービス（先進的なサービス）」の2つを県民の皆さんへの約束として掲げ、その実現に向かってさまざまな取組を続けてきました。

「だれにも図書館」が令和6年度で終了するにあたり新しい取組方針を検討するなかで、「全県域・全関心層へ」「より良いサービスを」の2つの約束は、今後も三重県立図書館がサービスを展開する上での基本的な考え方であることに変わらないものの、どのような図書館を目指し、何に重点を置くのかを明確に示すことが必要だという結論に達しました。

そこで新しい取組方針では「2つの約束」に代わって「基本理念（目標とする図書館像）」を置き、それを実現するための4つの取組方針を設定しました。また、名称も「改革実行計画」から「運営計画」に変更することにしました。「改革」の文字は無くなっても、県民の皆さんのニーズや社会情勢の変化を受け止めてより良い図書館サービスを提供していこうという姿勢に変わりはありません。県立図書館として果たすべき役割を守りながら、新たな課題に取り組んでいきます。

基本的な考え方

(1) 計画の位置づけ

この計画は、図書館法第7条の2に基づく「図書館の設置及び運営上の望ましい基準」（平成24年12月19日 文部科学省告示第172号）で示された基本的運営方針として位置づけます。

(2) 期間

対象期間は令和7年度から令和10年度までの4年間とします。

(3) 進捗管理と評価

計画を評価するため指標を設定し、年度ごとに事業計画を策定します。計画の進捗状況について自己評価と、三重県立図書館協議会による外部評価を行います。また、利用者の満足度や意見を把握するために利用者アンケートを実施します。

(4) 基本理念（目標とする図書館像）

「三重県の図書館ネットワークを支え、すべての県民に図書館サービスを提供するとともに、地域の資料と文化を未来に伝える図書館」

(5) 4つの取組方針

前項の基本理念を実現するために計画期間内で行う図書館の取組について、4つの方針を設定します。

方針1 三重県の中核図書館として資料の収集・保存に取り組めます

方針2 県民の読書活動や調査研究活動を支えます

方針3 市町図書館、学校図書館等の活動を支えます

方針4 図書館や三重県に関する情報を積極的に発信します

(6) 基盤強化の取組 館内全体で考えるべき課題の解決や、新たな取組を生み出す基盤づくりのために、プロジェクトチームを設置します

4つの取組方針

方針1 三重県の中核図書館として資料の収集・保存に取り組みます

県立図書館は県の中核図書館としての役割を果たすため、専門的な資料および三重県関係資料を収集します。また、多くの方がスマートフォンやタブレットを利用して情報収集や読書を行っている状況に対応するため、デジタル資料の収集・提供を進めます。一方で、収集した資料を適切に保存するための環境整備と、防災対策についても検討を急ぎます。

方針2 県民の読書活動や調査研究活動を支えます

県立図書館は利用者の求めに応じて資料を提供するだけでなく、資料や情報への潜在的な要求を引き出す取組を行うことで、県民の皆さんが読書を通じて心豊かな生活を送り、学びを深めそれぞれの課題を解決することを支援します。また、さまざまな理由で図書館を利用することが難しい方への資料・情報の提供に取り組みます。

方針3 市町図書館、学校図書館等の活動を支えます

多くの県民の皆さんにとって身近な図書館はそれぞれの地域の図書館であり、子どもたちにとっては学校図書館であることから、県内のどの地域にお住まいの方でも必要な情報や知識を得ることができるよう、これらの図書館の支援に努めます。

方針4 図書館や三重県に関する情報を積極的に発信します

県立図書館の取組やサービスをより多くの方に知ってもらうため、積極的に情報発信を行います。誰に・何を目的に・どのような情報を届けるのかによって用いる方法やツールを選択することで、効果的な情報発信を目指します。また、県立文化施設の情報や三重県行政の取組など、三重県に関する情報発信の場となります。

4 令和7年度予算の概要

(1) 総額

222,616千円

(2) 内訳

| 項 目 | 予算額(千円) |
|----------------|---------|
| 図書館費 | |
| 図書館管理運営費 | |
| ①管理運営費 | 57,119 |
| ②総合情報システム管理費 | 21,709 |
| ③資料整備事業 | 33,932 |
| ④三重県図書館資料活用事業 | 7,871 |
| ⑤図書館一部指定管理費 | 91,400 |
| ⑥電子書籍導入費〔重点事業〕 | 10,000 |
| 小計 | 222,031 |
| 学びの拠点活用支援事業 | 585 |
| 合計 | 222,616 |

5 主な行事予定

○講演等

| 月 | 内容・開催日 | 会場 |
|-----|--|-------------|
| 4月 | こどもの読書週間イベント「だるまちゃんとてんぐちゃんのぬりえ」(19日～5月11日) | 県立図書館 |
| | 県内図書館職員等初任者研修会(22日) 講師：皇學館大学文学部国文学科 准教授 岡野裕行氏、県立図書館職員 | 県立図書館 |
| 5月 | こどもの読書週間おはなし会&パラシュートづくり(3日) | 県立図書館 |
| | 三重県図書館協会理事会(13日) | 県立図書館 |
| | 三重県図書館協会総会(30日) | 県立図書館 |
| | 図書館セミナー「英語多読入門」(31日) | 県立図書館 |
| 6月 | 児童書新刊閲覧会(前期)(26日～27日) | 県立図書館 |
| 7月 | サマープログラム for KID's アソボ・マナボ・タノシソウブン 「どくしょビンゴ!」(19日～8月31日)、「工作教室 防災グッズをつくろう」(27日) | 県立図書館 |
| 8月 | 図書館セミナー「新聞切り抜き作品教室」(3日) | 県立図書館 |
| | サマープログラム for KID's アソボ・マナボ・タノシソウブン 「図書館探検ツアー」(10日) | 県立図書館 |
| | 手話のおはなし会 | 県立図書館 |
| 10月 | 読書週間イベント | 県立図書館 |
| 11月 | くらしを彩る本まつり | 三重県総合文化センター |
| | 美術館連携企画「“ポップアート 時代を変えた4人”アート&ブックガイド」(28日) | 県立図書館 |

| | | |
|-----|--------------|-------|
| 11月 | 英語多読を楽しむ会 | 県立図書館 |
| 2月 | 児童書新刊閲覧会（後期） | 県立図書館 |

○展示等

| 展示場所 | 内容 |
|-----------|--|
| 児童コーナー | <ul style="list-style-type: none"> ・ 展示「ちいさななかま 今月のテーマの本」 4月「どんな学校に行きたい？」 5月「さがしものはなあに？」 以後毎月展示替え予定 |
| ティーンズコーナー | <ul style="list-style-type: none"> ・ 特集展示「SOMETHING NEW」（3月～4月） ・ 特集展示「日本を紹介しよう」（5月～6月） 以後2か月毎に展示替え予定。 |
| 展示コーナー | <ul style="list-style-type: none"> ・ 県都市政策課「花とみどりの三重づくり」関連展示（4月） ・ 県家庭福祉・施設整備課「ヤングケアラー支援」関連展示（4月） ・ 県立美術館「ルックバック：近代 洋画」（4月～7月） ・ 県動物愛護センター「動物愛護」関連展示（5月） ・ 県みどり共生推進課（5月） ・ 県立津高等技術学校（5月） ・ 県教育委員会事務局（5月） ・ 県中小企業・サービス産業振興課「三重のサステナブル経営アワード」関連展示（5月～6月） ・ 県防災砂防課（6月） ・ 県医療政策課「ハンセン病」関連展示（6月） ・ 県健康推進課（6月） ・ 県フードイノベーション課（6月） ・ 県県土整備総務課（7月） ・ 県公共事業運営課（7月～8月） ・ 中日新聞社NIE事務局「新聞切り抜き作品コンクール優秀作品展」関連展示（7月～8月） ・ 三重県生涯学習センター「アカデミックセミナー」（7月～8月） ・ 県総合博物館（7月～9月） ・ 三重県地球温暖化防止活動推進センター（8月） ・ 県こころの健康センター（8月） ・ JICA中部「未来へつなぐ写真展」関連展示（8月） ・ 県立美術館「没後90年 橋本平八展」（8月～10月） ・ 県障がい者雇用・就労促進課（9月） ・ 県長寿介護課（9月） ・ 県健康推進課（9月） ・ 県感染症対策課（9月） ・ 三重県文化会館（9月～10月） |

| | |
|---------------|---|
| | <ul style="list-style-type: none"> ・ 県業務課 (10 月) ・ 県労働委員会事務局 (10 月) ・ 三重県気候変動適応センター (10 月) ・ 県児童相談支援課 (10 月) ・ 三重県文化会館 (10 月～11 月) ・ 県総合博物館 (10 月～12 月) ・ 県道路管理課 (11 月) ・ 県埋蔵文化財センター (11 月) ・ 県計量検定所 (11 月) ・ 県立美術館「ポップ・アート 時代を変えた 4 人」 (11 月～12 月) ・ 県くらし・交通安全課 (12 月) ・ 県統計課 (12 月～1 月) ・ 県ダイバーシティ社会推進課 (1 月) ・ 県教育委員会事務局社会教育・文化財保護課「ビブリオバトル」 (1 月) ・ 県立美術館「ライシテからみるフランス美術 信仰の光と理性の光」 (1 月～3 月) ・ 県総合博物館 (1 月～4 月) ・ 県消防・保安課 (2 月) |
| 時勢の展示 コーナー | <ul style="list-style-type: none"> ・ 「F1 日本 GP」 (3 月 28 日～4 月 13 日) ・ 「EXPO 2025」 (4 月 10 日～5 月 29 日) ・ 「活字と銀幕」 (4 月 15 日～5 月 6 日) ・ 「舟を読む」 (5 月 8 日～5 月 25 日) <p>以後 2～3 週間毎に展示替え予定。</p> |
| 地域資料 コーナー | <ul style="list-style-type: none"> ・ 第 95 回ミニ展示「三重の児童文学者」 (3 月 1 日～6 月 29 日) <p>以後 4 か月毎に展示替え予定。</p> |
| 文学コーナー | <ul style="list-style-type: none"> ・ 常設展「三重の文学を見渡す」 ・ 企画展「新聞切り抜き作品コンクール優秀作品展」 (7 月 24 日～8 月 2 日) ・ 企画展「未来へつなぐ写真展」 (8 月 13 日～9 月 7 日) |

6 資料サービス事業

(1) 閲覧

利用者は、開架閲覧室において自由に図書資料を閲覧することができます。書庫内の図書資料についても、職員に請求することによって閲覧することができます。

・ 1 F 閲覧室開架全体（図書：約 172,000 冊、新聞：40 紙、雑誌：366 誌）

①一般閲覧コーナー 図書 約 113,000 冊

②地域資料コーナー 図書 約 28,000 冊

③児童コーナー 図書 約 31,000 冊

コンピューターによる情報提供

①利用者用端末機による蔵書の検索

②オンラインによる情報検索

（国立国会図書館デジタルコレクション、中日新聞・東京新聞記事データベース、官報情報検索サービス ほか）

CD-ROM による情報提供

（TSR 中小企業経営指標、角川日本地名大辞典、ジュリスト ほか）

・ B F 閉架書庫全体（図書：約 729,000 冊、新聞・雑誌のバックナンバーや和漢書籍など）

(2) 個人貸出

・ 来館者への貸出

貸出冊数 5 冊

貸出期間 15 日間

・ 遠隔地在住者への貸出

インターネット上で申込を受け付け、最寄りの図書館・公民館図書室等への配送による貸出（オンライン予約配送サービス（e-Booking））貸出期間 35 日間

(3) 調査相談（レファレンス）

利用者からの質問に対し、当館の資料と機能を活用して回答し、学習、調査、研究活動等の援助をします。

また、所蔵する資料では十分な回答ができない時には、他の図書館や関連機関に照会するか、もしくは専門家を紹介します。

(4) 相互貸借

利用者の希望する資料が当館にない場合は、所蔵情報を調査し、他の図書館や関連機関から借用して提供します。また、他の図書館からの照会に応じて当館の資料を貸し出します。

(5) 複写

当館の資料について、著作権法の範囲内で複写サービスを行います。

他の図書館や関連機関が所蔵する資料の複写依頼があった場合は、所蔵館の取扱を確認のうえ、複写の依頼を行います。

(6) 障がい者等へのサービス

心身に障がいがあり、来館が困難な方に対し郵送による貸出を行います。

活字による読書が困難な方に対し録音図書（DAISY）の貸出を行います。

小さい字が読みにくい方等に対し、館内に大活字本を配架し、拡大読書器を設置しています。

コミュニケーションのバリアをなくしていくことの一助になるよう、「コミュニケーション支援ボード」を窓口に用意しています。

(7) 有料宅配サービス

当館が所蔵する資料を、発送および返送に要する費用を利用者が負担し、郵送による貸出を行います。

(8) 特別貸出事業

図書館未設置自治体への支援活動の一環として、各市町の要望に応じ三重県立図書館の定める範囲において図書資料の貸出を行います。

(9) セット文庫事業

読書会の育成と発展のために、同一タイトルを10冊まとめて購入し、貸し出します。

7 ボランティア活動

(1) 県立図書館ボランティア

【開始年度】 平成 14 (2002) 年 12 月

【経 緯】 平成 14 年秋から募集を始め、12 月から活動開始

平成 16 (2004) 年秋から総合文化センターでの一括募集を開始

平成 19 (2007) 年 11 月、高校生・大学生対象の「学生ボランティア」が発足

平成 23 (2011) 年 10 月、学生ボランティアと一般ボランティアを統合

平成 25 (2013) 年 4 月、ボランティアによる館内ガイドツアー「図書館探検隊」を開始

【登録者数】 37 名 (令和 7 年 4 月 1 日現在)

【活動内容】 書架整理、本の修理、社会見学・館内ガイドツアー「図書館探検隊」等の館内案内、イベント・展示等のサポート、スキルアップのための研修参加等

○ 活動記録 (令和 6 年度)

- ・本の修理 (11 回) 4/18、5/16、6/20、7/25、8/15、9/12、10/17、11/21、12/19、1/16、3/13
- ・休館日の書架整理作業 (7 回) 5/31、6/28、7/31、10/31、11/29、1/31、2/28
- ・蔵書点検 (1 回) 2/12
- ・社会見学等の館内案内 (8 回) 6/8、7/11、7/26、10/4、10/5、11/3、11/15、12/15
- ・研修参加 (1 回) 4/23 令和 6 年度県内図書館職員等初任者研修会
- ・図書館探検ツアー 8/4

(2) おはなし会ボランティア

【開始年度】 昭和 63 (1988) 年 7 月

【経 緯】 当初、津おはなしの会「マザー・グース」により月 1 回実施

平成 4 (1992) 年、学校 5 日制試行にあわせ「ききゅう船」が参加

平成 7 (1995) 年、「じゅげむじゅげむ」が参加

平成 8 (1996) 年、英語絵本の読み聞かせ (後に「English Story Time」)、
「プーさん」が参加

令和 4 (2022) 年、津おはなしの会「ポップコーン」が参加

令和 7 (2025) 年 3 月、English Story Time が活動終了

【登録団体数】 5 団体 ききゅう船、プーさん、マザー・グース、じゅげむじゅげむ、
ポップコーン (令和 7 年 4 月 1 日現在)

【活動内容】 おはなし、絵本の読み聞かせ

○ 活動記録 (令和 6 年度)

- | | |
|------------------|-------------------------------------|
| 第 1 土曜日午後 3 時から | English Story Time (令和 7 年 3 月活動終了) |
| 第 2 土曜日午前 11 時から | ききゅう船 |
| 第 3 土曜日午後 3 時から | マザー・グース |
| 第 4 土曜日午前 11 時から | ポップコーン |
| 第 4 土曜日午後 3 時から | じゅげむじゅげむ |

(3) 英語多読ルームボランティア

【開始年度】 平成 30 (2018) 年 4 月

【経 緯】 平成 30 年 4 月、英語多読を楽しむ会 (当時: 英語多読交流会) 参加者有志により活動開始

令和 2 (2020) 年 11 月、岐阜県図書館で開催された「英語多読への招待シンポジウム」で事例紹介を実施

【登録者数】 1 名 (令和 7 年 4 月 1 日現在)

【活動内容】 英語多読ルーム (英語多読コーナー利用者の情報交換、交流の場) の開催
英語多読を楽しむ会、セミナーのサポート

○ 活動記録 (令和 6 年度)

- ・ 英語多読ルームの開催 (23 回) 4/16、4/27、5/12、5/26、6/9、6/30、7/14、7/28、8/4、8/25、9/15、9/29、10/13、10/27、11/17、12/7、12/21、1/11、1/25、2/9、2/23、3/9、3/23 (参加者延べ 219 名)
- ・ 英語多読を楽しむ会、セミナーのサポート (2 回) 6/30、11/17

8 三重県図書館情報ネットワーク

「三重県図書館情報ネットワーク」は、平成9年度から構築され、平成11年3月2日に本稼働しました。

このネットワークは、「全ての図書館を全ての利用者に」を目標に、県・市町立図書館及び大学図書館間の自由な相互検索と資料相互貸借により、館種や地域を越えた図書館サービスの展開を目指しています。現在では県内47館、県外62館の計109館が参加しています。



横断検索からの書誌詳細画面

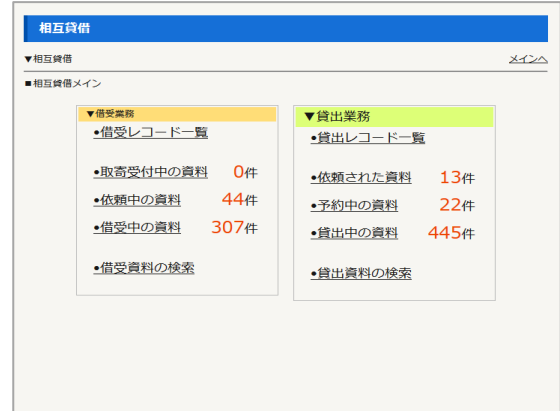

相互貸借管理画面(図書館専用)

(ネットワークシステムの更新状況)

平成14年12月には個人予約機能を追加し、オンライン予約取り寄せサービスを開始しました。

平成17年3月のシステム更新の際、新たに雑誌・新聞総合目録の機能が追加されました。

平成22年12月のシステム更新では、従来までの集中型総合目録から横断検索型+集中型総合目録へとシステムが一新されました。これにより、検索した本が貸し出し中かどうかわかるようになり、個人利用者にも図書館にも、より便利な総合目録となりました。

平成28年3月のシステム更新では、全国で初めて県・市町立図書館間で国立国会図書館が策定したシステム連携の仕組み(次世代総合目録)を採用しました。これにより、検索の高速化、件名などの高度な書誌情報検索、郷土資料の同定が実現できる環境を整えました。

令和4年3月のシステム更新では、ホームページのリニューアルをおこない、情報を探しやすい構成やデザインとしました。また、タブレットやスマートフォン端末からでも見やすいよう、レスポンシブデザイン対応としました。

(参考)

- ・オンライン予約取り寄せサービス

オンライン予約取り寄せサービス参加館の利用登録者は、三重県図書館情報ネットワークで検索できる資料について、利用登録館へ資料を取り寄せることができます。オンライン予約取り寄せサービスの参加館は5館(ふるさと多度文学館、長島輪中図書館、菰野町図書館、亀山市立図書館、三重県立図書館 ※令和7年4月1日現在)です。

ネットワーク参加館一覧表(令和7年4月1日現在)

《参加館合計》109館

《県内参加館》47館

| |
|----------------|
| 三重県立図書館 |
| 津市津図書館 |
| 津市久居ふるさと文学館 |
| 津市河芸図書館 |
| 津市芸濃図書館 |
| 津市美里図書館 |
| 津市安濃図書館 |
| 津市きらめき図書館 |
| 津市一志図書館 |
| 津市うぐいす図書館 |
| 四日市市立図書館 |
| あさけプラザ図書館 |
| 楠交流会館図書室 |
| 伊勢市立伊勢図書館 |
| 伊勢市立小俣図書館 |
| 松阪市松阪図書館 |
| 松阪市嬉野図書館 |
| 桑名市立中央図書館 |
| 長島輪中図書館 |
| ふるさと多度文学館 |
| 鈴鹿市立図書館 |
| 名張市立図書館すなお |
| 尾鷲市立図書館 |
| 亀山市立図書館 |
| 鳥羽市立図書館 |
| 熊野市立図書館 |
| いなべ市員弁図書館 |
| いなべ市大安図書館 |
| いなべ市藤原図書館 |
| いなべ市北勢図書館 |
| 志摩市立図書館 |
| 志摩市立図書館志摩図書室 |
| 志摩市立図書館磯部図書室 |
| 伊賀市上野図書館 |
| 木曾岬町立図書館 |
| 東員町立図書館 |
| 菰野町図書館 |
| あさひライブラリー |
| 川越町あいあいセンター図書室 |
| 多気町立多気図書館 |
| 多気町立勢和図書館 |
| 明和町立図書館 |
| 大台町立図書館 |
| 紀伊長島図書館 |
| 海山図書室 |

| |
|-----------|
| 紀宝町立図書館 |
| 三重大学附属図書館 |

《県外参加館》62館

| |
|----------------|
| 愛知県 |
| 愛知県図書館 |
| 名古屋市鶴舞中央図書館 |
| 名古屋市北図書館 |
| 名古屋市西図書館 |
| 名古屋市山田図書館 |
| 名古屋市瑞穂図書館 |
| 名古屋市熱田図書館 |
| 名古屋市港図書館 |
| 名古屋市南図書館 |
| 名古屋市南陽図書館 |
| 名古屋市緑図書館 |
| 名古屋市名東図書館 |
| 名古屋市中川図書館 |
| 名古屋市徳重図書館 |
| 名古屋市千種図書館 |
| 豊橋市中央図書館 |
| 豊橋市向山図書館 |
| 豊橋市大清水図書館 |
| 豊橋市まちなか図書館 |
| 岡崎市立中央図書館 |
| 一宮市立中央図書館 |
| 一宮市立玉堂記念木曾川図書館 |
| 一宮市立尾西図書館 |
| 半田市立図書館 |
| 春日井市図書館 |
| 津島市立図書館 |
| 豊田市中央図書館 |
| 小牧市中央図書館 |
| おおぶ文化交流の杜図書館 |
| 知多市立中央図書館 |
| 尾張旭市立図書館 |
| 日進市立図書館 |
| 田原市中央図書館 |
| 北名古屋市図書館 |
| みよし市立中央図書館 |
| あま市美和図書館 |
| 東郷町立図書館 |
| 大口町立図書館 |
| 扶桑町図書館 |
| 阿久比町立図書館 |

| |
|------------|
| 東浦町中央図書館 |
| 美浜町図書館 |
| 岐阜県 |
| 岐阜市立中央図書館 |
| 大垣市立図書館 |
| 多治見市図書館 |
| 関市立図書館 |
| 瑞浪市民図書館 |
| 美濃加茂市中央図書館 |
| 美濃加茂市東図書館 |
| 各務原市立中央図書館 |
| 富山県 |
| 富山県立図書館 |
| 富山市立図書館 |
| 高岡市立中田図書館 |
| 魚津市立図書館 |
| 滑川市立図書館 |
| 小矢部市民図書館 |
| 南砺市立中央図書館 |
| 南砺市立城端図書館 |
| 南砺市立井波図書館 |
| 南砺市立平岡図書館 |
| 南砺市立福野図書館 |
| 射水市正力図書館 |

9 利用統計(令和6年4月～令和7年3月)

(1) 基礎統計

① 年間利用(個人)

| 開館日数 | 年間登録者数 | 貸出冊数 | 貸出利用者数 | 入館者数 |
|------|--------|----------|---------|----------|
| 291日 | 3,640人 | 196,567冊 | 74,059人 | 209,019人 |

② 月別利用(個人)

| 月 | 4月 | 5月 | 6月 | 7月 | 8月 | 9月 | 10月 | 11月 |
|------|---------|---------|---------|---------|----------|---------|---------|---------|
| 開館日数 | 25日 | 26日 | 25日 | 25日 | 27日 | 25日 | 26日 | 25日 |
| 貸出冊数 | 15,389冊 | 16,979冊 | 18,227冊 | 18,301冊 | 21,079冊 | 17,492冊 | 16,901冊 | 16,692冊 |
| 月 | 12月 | 1月 | 2月 | 3月 | 合計 | | 1日平均 | |
| 開館日数 | 24日 | 22日 | 15日 | 26日 | 291日 | | — | |
| 貸出冊数 | 15,016冊 | 13,853冊 | 10,969冊 | 15,669冊 | 196,567冊 | | 676冊 | |

③-1 分類・用途別貸出数(個人対象)

| | 成人一般 | 成人海外 | 児童一般 | 児童海外 | 借受図書 | 合計 |
|---------|--------|------|--------|-------|-------|---------|
| 0類 総記 | 2,727 | 4 | 806 | 3 | 119 | 3,659 |
| 1類 哲学 | 5,212 | 31 | 1,010 | 2 | 530 | 6,785 |
| 2類 歴史 | 9,960 | 62 | 3,946 | 14 | 265 | 14,247 |
| 3類 社会科学 | 11,518 | 43 | 2,687 | 20 | 594 | 14,862 |
| 4類 自然科学 | 7,482 | 52 | 6,589 | 83 | 312 | 14,518 |
| 5類 技術 | 7,323 | 19 | 3,027 | 59 | 351 | 10,779 |
| 6類 産業 | 3,561 | 11 | 1,247 | 10 | 120 | 4,949 |
| 7類 芸術 | 7,310 | 21 | 4,663 | 5 | 329 | 12,328 |
| 8類 言語 | 1,794 | 27 | 808 | 2,764 | 104 | 5,497 |
| 9類 文学 | 8,196 | 319 | 23,204 | 476 | 519 | 32,714 |
| 日本小説 | 14,798 | 0 | 0 | 0 | 823 | 15,621 |
| 絵本 | 0 | 0 | 47,280 | 1,298 | 66 | 48,644 |
| 紙芝居 | 0 | 0 | 789 | 0 | 0 | 789 |
| その他 | 0 | 0 | 0 | 0 | 0 | 0 |
| 雑誌 | 9,622 | 391 | 1,150 | 0 | 12 | 11,175 |
| 合計 | 89,503 | 980 | 97,206 | 4,734 | 4,144 | 196,567 |

③-2 分類・用途別貸出数（施設対象）

| | 成人一般 | 成人地域 | 成人海外 | 児童一般 | 児童地域 | 児童海外 | 合計 |
|---------|--------|------|------|-------|------|-------|--------|
| 0類 総記 | 288 | 2 | 0 | 214 | 0 | 0 | 504 |
| 1類 哲学 | 684 | 5 | 7 | 55 | 0 | 2 | 753 |
| 2類 歴史 | 1,350 | 25 | 15 | 575 | 0 | 3 | 1,968 |
| 3類 社会科学 | 1,761 | 6 | 4 | 915 | 0 | 3 | 2,689 |
| 4類 自然科学 | 969 | 0 | 1 | 522 | 0 | 3 | 1,495 |
| 5類 技術 | 657 | 1 | 1 | 305 | 0 | 0 | 964 |
| 6類 産業 | 379 | 0 | 0 | 308 | 0 | 0 | 687 |
| 7類 芸術 | 1,085 | 5 | 2 | 388 | 0 | 2 | 1,482 |
| 8類 言語 | 149 | 0 | 3 | 99 | 0 | 1,057 | 1,308 |
| 9類 文学 | 1,212 | 3 | 26 | 1,576 | 0 | 163 | 2,980 |
| 日本小説 | 1,307 | 0 | 0 | 0 | 0 | 0 | 1,307 |
| 絵本 | 0 | 0 | 0 | 2,956 | 0 | 186 | 3,142 |
| 紙芝居 | 0 | 0 | 0 | 23 | 0 | 0 | 23 |
| その他 | 0 | 0 | 0 | 0 | 0 | 0 | 0 |
| 雑誌 | 298 | 2 | 54 | 92 | 0 | 0 | 446 |
| 合計 | 10,139 | 49 | 113 | 8,028 | 0 | 1,419 | 19,748 |

③-3 配本（特別貸出）用図書 *公民館図書室等に長期間まとまった冊数を貸し出すための図書

| 配本（貸出）先 | 配本（貸出）回数 | 貸 出 冊 数 | | |
|---------|----------|---------|-------|-------|
| | | 成人一般書 | 児童一般書 | 合 計 |
| 3 | 4 | 887 | 133 | 1,020 |

③-4 読書会用図書 *読書会・学校図書館などの団体向けに同一の図書を複数冊貸出するための図書

| 登録読書会数 | 貸出冊数 |
|--------|-------|
| 24 | 1,179 |

③-5 書庫出納

| 書庫出納冊数 |
|--------|
| 29,298 |

(2) 参考事務

(単位：件)

| 問い合わせ元 | 所蔵調査 | 利用案内 | 調査相談 | 合 計 |
|---------|-------|-------|------|-------|
| 図書館 | 県内 | 315 | 14 | 343 |
| | 県外 | 82 | 2 | 85 |
| 個人・行政・他 | 2,680 | 3,748 | 898 | 7,326 |
| 合計 | 2,695 | 4,145 | 914 | 7,754 |

(3) 相互貸借

(単位：冊)

| 区 分 | 貸 出 | 借 受 |
|-----------|--------|-------|
| 県 内 図 書 館 | 12,679 | 3,699 |
| 県 外 図 書 館 | 468 | 410 |
| そ の 他 機 関 | 128 | 19 |
| 合 計 | 13,275 | 4,128 |

(4) 複写サービス

| 電子式複写 | マイクロフィルム複写 | 合 計 |
|---------|------------|---------|
| 36,788枚 | 1,203枚 | 37,991枚 |

(5) データベース・視聴覚資料利用

| | | |
|--------------------|-------------------------|------------|
| T S R 中小企業経営指標 | 中日新聞・東京新聞 記事データベース | 官報情報検索サービス |
| 0件 | 51件 | 8件 |
| 国立国会図書館 デジタル化資料 | 国立国会図書館 歴史的音源 (れきおん) | その他データベース |
| 62件 | 0件 | 10件 |
| マイクロフィルム | | |
| 109件 | | |

*その他データベース

「会社四季報全75年」「ジュリスト」「判例タイムズ」「角川日本地名大辞典」などのDVD資料の利用件数

(6) 郵送貸出サービス利用・DAISY利用

| | |
|-------------|-----------|
| 郵送貸出登録者数 | 郵送貸出貸出冊数 |
| 35人 | 93冊 |
| DAISY利用登録者数 | DAISY利用回数 |
| 6人 | 3件 |

*郵送貸出サービス

心身に障がいがあり、来館が困難な方に対し郵送による貸出を行うサービス

*DAISY (デイジー)

活字による読書が困難な方のための録音図書

(7) オンラインサービス利用

① 三重県立図書館のウェブサイトへのアクセス件数

| | |
|-----------|------------|
| ウェブサイトビュー | 1,194,531件 |
|-----------|------------|

② インターネットからの予約申込件数

| | |
|----------------------------|---------|
| 申し込み件数総数 | 13,993件 |
| うち県立以外受取申込数 (e-Booking) | 3,799件 |

*オンライン予約配送サービス (e-Booking)

三重県立図書館の資料は、インターネットを利用して、貸出・予約の申し込みができるほか、受け取り施設を指定することもできます。令和6年4月現在、67施設で受け取ることができます。

③ オンライン予約取り寄せサービス申込件数

| | |
|------------|--------|
| 県立図書館受取申込数 | 3,367件 |
|------------|--------|

*オンライン予約取り寄せサービス

オンライン予約取り寄せサービス参加館の利用登録者は、三重県図書館情報ネットワークで検索できる資料について、利用登録館へ資料を取り寄せることができます。

(8) 地域別登録者数

令和7年3月31日現在

| 自治体名 | 登録者数 | 自治体名 | 登録者数 | 自治体名 | 登録者数 |
|------|--------|------|------|-------|--------|
| 津市 | 11,480 | 熊野市 | 22 | 明和町 | 76 |
| 四日市市 | 529 | いなべ市 | 43 | 大台町 | 34 |
| 伊勢市 | 377 | 志摩市 | 47 | 玉城町 | 41 |
| 松阪市 | 638 | 伊賀市 | 217 | 度会町 | 18 |
| 桑名市 | 114 | 木曽岬町 | 1 | 大紀町 | 27 |
| 鈴鹿市 | 1,303 | 東員町 | 14 | 南伊勢町 | 15 |
| 名張市 | 131 | 菰野町 | 82 | 紀北町 | 17 |
| 尾鷲市 | 35 | 朝日町 | 9 | 御浜町 | 9 |
| 亀山市 | 533 | 川越町 | 21 | 紀宝町 | 6 |
| 鳥羽市 | 18 | 多気町 | 45 | 県外その他 | 241 |
| | | | | 合計 | 16,143 |

(9) 世代別登録者数

令和6年3月31日現在

| 世代 | 登録者数 | 世代 | 登録者数 |
|--------|-------|--------|--------|
| 0～6歳 | 532 | 30～39歳 | 2,142 |
| 7～12歳 | 1,501 | 40～49歳 | 2,904 |
| 13～15歳 | 451 | 50～59歳 | 2,387 |
| 16～18歳 | 363 | 60～69歳 | 2,011 |
| 19～29歳 | 1,789 | 70歳～ | 2,063 |
| | | 合計 | 16,143 |

10 図書館資料

三重県立図書館資料収集方針

平成6年4月1日制定

平成24年4月1日全部改正

平成28年12月1日一部改正

令和元年10月1日一部改正

(目的)

この収集方針は、三重県立図書館における一般利用に供する資料の収集に関する基本的な事項を定めることを目的とする。

1 基本方針

1-1 資料の収集にあたっては、「図書館法」及び「図書館の自由に関する宣言」（日本図書館協会採択）の精神を尊重する。

1-2 三重県内の公共図書館ネットワークを前提に、県立図書館としての機能を重視した資料収集に努める。

1-3 資料の収集は、図書、逐次刊行物等の印刷資料のほかに、マイクロ資料、映像・音声資料、電子資料も収集範囲とする。ネットワーク系資料については、その利用環境を整備することとする。

1-4 リクエストについては、県内市町図書館等を通じてのものを優先する。利用者からの直接のリクエストについては、収集の参考とする。

1-5 資料の選定は、資料選定委員会（「三重県立図書館資料選定委員会設置要綱」）において行う。

1-6 収集する資料は、原則として1点とする。ただし、利用形態等を考慮し複数部収集することもできる。また、地域資料については別に定める。

2 収集方法

2-1 資料の収集は、購入資料を中心に、寄贈、交換等の方法による。入手困難な資料については、複製による収集も行なう。

2-2 県内市町図書館等の除籍資料については、保存図書館の役割という観点から、必要なものの受入を行なう。

3 資料収集選択基準

資料の収集選択にあたっては、以下のツール及びリクエスト制度を活用する。

ア) 週刊単位の新刊情報誌

イ) 出版カタログ、パンフレット、内容見本、目録等の各種出版案内

ウ) 新聞書評等各種出版情報

エ) 出版社、取次店等からの現物見計らい

オ) 県内市町図書館等及び利用者からのリクエスト

3-1 一般図書

ア) 各分野にわたり、基本的な図書、専門書、学術書、レファレンス用図書、参考図書類を重点的に収集する。各分野で受賞の対象となった図書も重点的に収集する。

イ) 県内市町図書館等において収集困難なもので、かつ要求のある図書について、リ

クエスト制度を介して重点的に収集する。

ウ) 地域資料としない地域出身者の著作、準地域に該当する図書は、一般図書として積極的に収集する。あわせて当該資料については、地域と関連づける二次資料等の作成に努める。

エ) 趣味、娯楽に資する図書は、県内図書館の所蔵状況を確認のうえ厳選して収集する。文学作品等については、定本を重視する。

オ) 学習参考書、各種試験問題集、漫画本及び形態上利用保存に適さないものは原則収集しない。収集する場合は厳選する。

カ) 収集する図書の点数は原則1点とする。

3-2 児童図書

ア) 県内市町図書館、学校図書館等における子どもの読書活動推進支援の観点から、可能な限り新刊全点収集する。

イ) 児童文学、児童文化研究に資する専門書と参考図書は、利用対象が児童でなくても児童図書として重点的に収集する。

ウ) 学習参考書、各種試験問題集、漫画本及び形態上利用保存に適さないものは原則収集しない。収集する場合は厳選する。

エ) 収集する図書の点数は原則1点とする。

3-3 地域資料

ア) 地域資料に該当する資料は、小冊子、パンフレット類、逐次刊行物を含め、その形態に関わらず網羅的に収集する。地域資料の定義については別に定める。

イ) 入手不可能な資料は、積極的に複製等の方法で収集する。

ウ) 地域に関わる二次資料類（記事情報、人物情報、書誌情報、索引情報など）の収集・作成に努める。

エ) 収集する資料の点数は、2点ないし3点とする。（うち、1点を一般図書等としての利用に供することも考慮する。）

3-4 外国語図書

ア) 英語で書かれた図書を中心に収集するが、その他のものであっても、主要言語で書かれた図書は収集対象とする。

イ) 日本に関する図書、日本文化を紹介した図書、日本文学を翻訳した図書は積極的に収集する。

ウ) 一般図書、参考図書は、基本的な図書、実用書、小説等を中心に収集する。

エ) 児童図書は各国で評価の高いものをできるかぎり収集する。

オ) 収集する図書の点数は原則1点とする。

3-5 逐次刊行物

3-5-1 新聞

ア) 全国紙、関係するブロック紙を収集する。また、地域に関わるローカル紙は積極的に収集する。

イ) 専門紙、業界紙、団体紙は各分野の主要なものを厳選して収集する。

ウ) スポーツ紙、児童紙、外国語新聞は代表的なものを収集する。

3-5-2 雑誌

ア) 主要な総合雑誌、各分野の主要な専門雑誌、学会誌、協会誌、技報などを中心に収集する。

イ) 地域にて刊行された雑誌は積極的に収集する。

ウ) 外国語雑誌は主要な言語の代表的なものを収集する。

エ) 趣味・娯楽雑誌は市町図書館の所蔵状況を確認のうえ、厳選して収集する。

3-6 マイクロ資料

通常の印刷資料としては入手困難なもの、あるいは利用と保存の上でより効果的、効率的なものを収集する。

3-7 映像・音声資料

地域資料を中心に印刷資料を伴わない単体であっても貴重なものは収集する。

3-8 電子資料とネットワーク系資料

ア) 電子資料については、通常の印刷・書写資料としては入手困難なもの、あるいは利用と保存の上で、図書等の紙媒体より効果的、効率的な場合これを収集する。ただし、三重県に関するものはこの限りでない。

イ) ネットワーク系資料は、検索の利便性、効率を考慮し、調査研究及びレファレンスに有用なものを厳選してその環境を整備する。

4 留意事項

4-1 一般寄贈資料については、上記の方針に準拠する。

4-2 まとまった資料群としての寄贈資料の受入は、内容を吟味のうえ、その配架・利用方法も含め、適宜対応を検討する。

4-3 司書の配置される県内学校図書館からのリクエストを重視して、学校図書館支援のための資料収集にも留意する。

地域資料取扱要領

(目的)

この要領は、地域資料の取扱事務を円滑に行うために必要な事項を定めることを目的とする。

1 地域及び準地域

ここでの地域とは、現行行政区画の三重県の全域をさす。(近世以前においては、伊勢国、伊賀国、志摩国及び紀伊国の一部)

準地域とは、三重県以外で、歴史的、文化的、社会的に密接な関係のある地域をさす。

2 地域資料

当該地域を総合的かつ相対的に把握するための資料群を地域資料と称するものとし、その形態、分野を問わず、地域に関する資料及び地域で発行された資料を地域資料と定義する。

(1) 地域に関する資料(地域の過去・現在を知り、未来を展望できる資料)

ア) 地域を主題とする資料

イ) 地域に関係の深い人物、団体等を主題とする資料

ウ) 地域に在住あるいは地域を活動拠点とする(した)人が著した資料

エ) 地域に関係の深い人物、団体が著した古典作品(現代語訳、注釈等を含む)

オ) 準地域であってもその内容が地域と深く関わる資料

(2) 資料の一部が地域に関するもの

ア) 資料全体の概ね2分の1以上で地域に関するものを含むもの

イ) 2分の1以下でも、独立した章立てで地域に関するものを含むもの

ウ) シリーズもの、逐次刊行物で、地域に関するものを含んだ巻(号)

(3) 地域で発行された資料(地域から情報発信されたもの)

ア) 地域内の行政機関によって発行された資料(地方行政資料)

イ) 地域内の学校、団体、個人等によって発行された資料で、内容が地域に関するもの

(4) 二次資料類(本館において整備したものを含む)

ア) 地域と資料を関連づけるために作成された二次資料類(地域資料としなかった資料群を対象としたものを含む)

3 (原則) 地域資料としないもの

(1) 地域出身であるが2の(1)から(3)に該当しない人物、団体が著した資料

ア) 一般資料としての収集に委ねる

イ) 二次資料などを収集・作成し、その二次資料を地域資料とする

ウ) 必要とあれば特別コレクションとする

(2) 地域内の研究機関、出版社などが発行したものであっても、内容が一般的なもの

ア) 二次資料などを収集・作成し、その二次資料を地域資料とする

付 則

1 この要領は、平成14年4月1日より施行する。

2 平成23年4月1日 一部改正

3 平成24年4月1日 全部改正

(1) 所蔵資料

令和7年3月31日現在

① 図書

◎分類別

(単位：冊)

| | 令和5年度末 | 令和6年度末 | | | | | | |
|---------|---------|--------|-------|-----|--------|-------|--------|---------|
| | 蔵書冊数 | 購 入 | 寄 贈 | その他 | 合計 | 減 | 増減 | 蔵書冊数 |
| 0 総 記 | 39,445 | 355 | 34 | 1 | 390 | 7 | 383 | 39,828 |
| 1 哲 学 | 37,046 | 149 | 12 | 1 | 162 | 5 | 157 | 37,203 |
| 2 歴 史 | 81,456 | 437 | 150 | 4 | 591 | 539 | 52 | 81,508 |
| 3 社会科学 | 169,091 | 1,193 | 288 | 3 | 1,484 | 1,630 | -146 | 168,945 |
| 4 自然科学 | 65,779 | 830 | 66 | 5 | 901 | 20 | 881 | 66,660 |
| 5 技 術 | 61,903 | 510 | 96 | 4 | 610 | 2,496 | -1,886 | 60,017 |
| 6 産 業 | 39,470 | 306 | 108 | 0 | 414 | 83 | 331 | 39,801 |
| 7 芸 術 | 65,697 | 404 | 46 | 6 | 456 | 6 | 450 | 66,147 |
| 8 言 語 | 16,366 | 85 | 4 | 3 | 92 | 3 | 89 | 16,455 |
| 9 文 学 | 176,587 | 1,225 | 67 | 3 | 1,295 | 83 | 1,212 | 177,799 |
| E 絵 本 | 35,912 | 958 | 23 | 4 | 985 | 169 | 816 | 36,728 |
| C 紙 芝 居 | 1,364 | 23 | 0 | 0 | 23 | 0 | 23 | 1,387 |
| L 地域資料 | 76,414 | 380 | 1,751 | 14 | 2,145 | 2 | 2,143 | 78,557 |
| Y 海外資料 | 29,862 | 342 | 68 | 123 | 533 | 1 | 532 | 30,394 |
| 総 計 | 896,392 | 7,197 | 2,713 | 171 | 10,081 | 5,044 | 5,037 | 901,429 |

◎用途別

(単位：冊)

| | 令和5年度末 | 令和6年度末 | | | | | | |
|--------|---------|--------|-------|-----|--------|-------|--------|---------|
| | 蔵書冊数 | 購 入 | 寄 贈 | その他 | 合計 | 減 | 増減 | 蔵書冊数 |
| 一 般 用 | 738,681 | 3,925 | 2,562 | 38 | 6,525 | 2,694 | 3,831 | 742,512 |
| 児 童 用 | 110,591 | 2,924 | 151 | 132 | 3,207 | 232 | 2,975 | 113,566 |
| 特別貸出用 | 29,439 | 248 | 0 | 0 | 248 | 2,117 | -1,869 | 27,570 |
| セット文庫 | 17,118 | 100 | 0 | 1 | 101 | 1 | 100 | 17,218 |
| 文学コーナー | 563 | 0 | 0 | 0 | 0 | 0 | 0 | 563 |
| 合 計 | 896,392 | 7,197 | 2,713 | 171 | 10,081 | 5,044 | 5,037 | 901,429 |

※特別貸出用＝公民館図書室等に長期間まとまった冊数を貸し出すための資料

② 逐次刊行物

| | 購 入 | 寄 贈 | 合 計 | うち海外資料 |
|-----|------|------|------|--------|
| 新 聞 | 27種 | 19種 | 46種 | 5種 |
| 雑 誌 | 264種 | 447種 | 711種 | 27種 |

③ 文学コーナー資料

| |
|-----------------------------|
| 三重県ゆかりの文学者の原稿、色紙、初版本など。699点 |
|-----------------------------|

④ 特別文庫

| | |
|------|--|
| 土井文庫 | 幕末より明治初期にかけての津藩儒学者土井 ^{ごうが} 馨牙（有恪）の蔵書で著書も含まれます。大部分は漢籍で、詩文を作るための参考書である類書・総集、絵画や趣味関係の書物が多数あります。また、漢籍類以外では、囲碁・将棋の蔵書が多数含まれています。 319点 |
| 山名文庫 | 江戸時代、津で代々漢学・国学者であった山名家の国書・漢籍類の蔵書です。山名 ^{まさたね} 政胤の蔵書を基礎として子孫の政興、政方などの蔵書を含んだものです。朱子学の書物、及び神道関係の和書などもかなり含まれています。 458点 |
| 米山文庫 | 伊勢市の漢学・国学者米山 ^{むねおみ} 宗臣の蔵書です。戦前の集書で、教養人の蔵書と呼ぶにふさわしい多数の国書・漢籍類です。 1,090点 |
| 武藤文庫 | 元三重大学教授・武藤和夫の蔵書で、近世の三重県法制史関係コレクションです。 429点 |
| 田村文庫 | 三重県出身の作家・田村泰次郎の生原稿・著書・蔵書等で、近代文学研究上貴重な資料です。 約 9,000点 |
| 東畑文庫 | 三重県出身の農業経済学者・東畑精一の原稿・著書・蔵書、師事したシュンペーターの生原稿等貴重な資料です。 約 14,000点 |

⑤ マイクロフィルム・フィッシュ

| | |
|-----------------------------|-------------------------------------|
| 伊勢新聞（明治11年以降 部分欠落あり） | 朝日新聞三重版（大正4年以降 部分欠落あり） |
| 中日新聞三重版（昭和17年以降 部分欠落あり） | 毎日新聞三重版 （昭和22年～26年、47年以降 部分欠落あり） |
| 伊賀新聞（明治42年12月～明治45年） | 三重新聞（明治44年～45年 部分欠落あり） |
| 伊賀新報（明治45年～大正3年） | 南紀新報（昭和33年～37年 部分欠落あり） |
| 三重県統計書（明治6年～昭和47年 部分欠落あり） | 三重県公報（明治20年～昭和14年部分欠落あり） |
| 三重県教育公報（昭和23年～平成15年 部分欠落あり） | プランゲ雑誌コレクション三重県の部 |
| その他、和漢籍・古文書・諸調査 50点 | |

⑥ デジタル資料（DVD媒体・PDF）

| | |
|-----------------------------------|----------------------------------|
| 紀州ジャーナル（平成4年4月～平成13年5月） | 月刊津商工新聞 （昭和62年～平成2年 部分欠落あり） |
| 週刊新伊勢 （平成3年～12年 部分欠落あり） | 鈴亀ホームニュース（平成9年11月～平成18年5月） |
| 定年時代（三重版）（平成16年7月～平成19年2月） | 東海けいざい（平成3年6月～平成20年7月） |
| 東海新聞（平成4年4月～平成11年9月） | 三重タイムズ（昭和62年10月～平成9年） |
| 夕刊伊勢（昭和25年～26年） | 夕刊新伊勢（昭和42年8月～昭和62年10月） |
| 夕刊三重（松阪版）（昭和39年～平成2年） | 夕刊三重（四日市版） （昭和21年～27年 部分欠落あり） |
| ローカル三重（昭和59年3月～平成21年3月） | わがまち津（昭和56年～平成元年 部分欠落あり） |
| 毎日新聞（昭和28年～33年） | 中日新聞（昭和27年～35年 部分欠落あり） |
| 朝日新聞（明治18年、昭和21年8月～12月、昭和27年～35年） | |

11 文化事業

(1) 三重県関係出版物速報「みえの本」の発行

三重県に関する出版物の情報提供を目的として、各新聞等の情報をまとめ月1回発行しています。

令和6年度実績 408号～419号発行

※309号（平成28年1月）からはホームページに掲載しています。

みえの本 <https://www.library.pref.mie.lg.jp/collection/mie-books/>

(2) おはなし会の実施

児童コーナーにおいて、職員およびボランティアによりおはなし会を実施しています。

<おはなし会>

- ・職員 第1土曜日 他
- ・ききゅう船、プーさん 第2土曜日
- ・マザーグース 第3土曜日
- ・ポップコーン、じゅげむじゅげむ 第4土曜日

令和6年度実績 71回、参加者延べ898名（大人358名・子ども540名）

※プーさん：令和6年度活動休止、English Story Time：令和7年3月活動終了

<ひよこおはなし会（赤ちゃん向け）>

- ・職員 第3水曜日

令和6年度実績 12回、延べ参加者321名（大人165名・子ども156名）

12 文学コーナー

常設展では、古典から近・現代文学まで、三重県ゆかりの作家とその作品、三重県を舞台にした文学作品等を展示しています。また、各種機関・団体と連携・協力して様々なテーマで企画展を行っています。

令和6年度実績

| | 事業名 | 期間 |
|-----|--|-------------------|
| 常設展 | 三重の文学を見渡す | 平成29年2月～ |
| 企画展 | 新聞切り抜きコンクール優秀作品展 主催：中日新聞社、三重県立図書館 | 令和6年7月20日～8月2日 |
| 企画展 | 未来へつなぐ写真展 主催：独立行政法人国際協力機構中部センター（JICA 中部）、三重県立図書館 協力：公益財団法人国際環境技術移転センター、特定非営利活動法人DIFAR 三重県ユニセフ協会 特定非営利活動法人日本ボリビア人協会 | 令和6年8月7日～8月31日 |
| 企画展 | 三重県立図書館30周年記念事業 企画展「三重県立図書館30年の軌跡」 主催：三重県立図書館 協力：三重県文化振興事業団 | 令和6年10月26日～11月28日 |
| 企画展 | 「三重の文化資産を守ろう！」パネル展 主催：三重県文化資産防災ネットワーク | 令和7年1月7日～2月11日 |

13 関係団体

〈県内〉

(1) 三重県図書館協会

県内の公共図書館、大学図書館、専門図書館、その他関係機関との連絡提携のもとに、図書館事業の進歩発展を図り、三重県文化の進展に寄与することを目的として設立。県立図書館に事務局設置。加盟団体：61 団体、個人会員：10 名（令和 7 年 3 月末現在）

(2) 三重県公共図書館協議会

県内の公共図書館事業の振興及び相互間の協力を図ることを目的として平成 8 年 1 月設立。

〈県外〉

(1) 全国公共図書館協議会

(2) 日本図書館協会公共図書館部会

(3) 東海北陸地区公共図書館協議会

(4) 東海地区図書館協議会

14 各種講座・研修・事業等実績

(1) 講座・講演会等

| | 開催期日 | 内 容 | 場 所 | 参加者数 |
|----|--|--|----------------------|-----------|
| 1 | 令和6年 4月23日(火)～ 5月12日(日) | 「こんとあき」のクイズラリー | 県立図書館 児童コーナー | 194名 |
| 2 | 令和6年 4月28日(日) | 「ひみつ」のブックトーク | 県立図書館 児童コーナー | 6名 |
| 3 | 令和6年 6月30日(日) | 英語多読を楽しむ会 | 県立図書館 読書振興室 | 9名 |
| 4 | 令和6年 7月4日(木)、 7月5日(金) | 児童書新刊閲覧会 | 県立図書館 読書振興室 | 23名 |
| 5 | 令和6年 7月20日(土)～ 8月31日(土) | アソボ・マナボ・タノシソウブン 2024 「どくしょビンゴ！」 | 県立図書館 児童コーナー | 147名 |
| 6 | 令和6年 7月28日(日) | アソボ・マナボ・タノシソウブン 2024 「科学工作教室」 | 三重県生涯学習 センターまなびラボ | 18名 |
| 7 | 令和6年 8月3日(土) | 図書館セミナー「新聞切り抜き作品教室」 | 県立図書館 文学コーナー | 5名 |
| 8 | 令和6年 8月8日(木) | 手話のおはなし会 | 三重県生涯学習 センターまなびラボ | 35名 |
| 9 | 令和6年 9月10日(火) | 三重県立図書館セミナー 「認知症について楽しく学ぼう！」 | 三重県生涯学習 センターまなびラボ | 10名 |
| 10 | 令和6年 10月12日(土) | 英語のおはなし会「英語の絵本を聞いて読んで歌って作ってみよう」 | 三重県生涯学習 センターまなびラボ | 40名 |
| 11 | 令和6年 10月26日(土)～ 11月10日(日) | 読書週間イベント 「図書館クイズラリー」 | 県立図書館 児童コーナー他 | 197名 |
| 12 | 令和6年 10月31日(木) | 三重県立美術館企画展「知っておきたい三重 県の江戸絵画」連携企画 展覧会がもっと面白くなる アート&ブックガ イド | 県立図書館 閲覧室 | 11名 |
| 13 | 令和6年 11月16日(土) | 創業セミナー | 三重県生涯学習 センターまなびラボ | 6名 |
| 14 | 令和6年 11月17日(日) | 図書館セミナー「読んでみよう！小学生の英 語多読」 | 三重県生涯学習 センターまなびラボ | 20名 |
| 15 | 令和6年 12月24日(火)～ 令和7年 1月10日(金) | 冬のお楽しみ袋(一般向け) | 県立図書館 時勢の展示コーナー | 60 セット |

| | | | | |
|----|--|------------------|-----------------|-----------|
| 16 | 令和6年 12月24日(火)～ 令和7年 1月10日(金) | 冬休みお楽しみ袋(児童向け) | 県立図書館 児童コーナー | 80 セット |
| 17 | 令和7年 1月12日(日) | へびの絵本おはなし会 | 県立図書館 児童コーナー | 17名 |
| 18 | 令和7年 1月31日(金) | ビジネススキルアップセミナー | 県立図書館 閲覧室 | 10名 |
| 19 | 令和7年 2月6日(木)、 2月7日(金) | 児童書新刊閲覧会 | 県立図書館 読書振興室 | 38名 |
| 20 | 令和7年 3月20日(木) | ジブリ映画の原作本を紹介します! | 県立図書館 児童コーナー | 4名 |

(2) 県立図書館移転・開館30周年記念事業「くらしを彩る本まつり」

| | 開催期日 | 内 容 | 連携先 | 参加者数 |
|---|---------------------------------|-----------------------------|-------------------|--------|
| 1 | 令和6年 10月26日(土)～ 11月28日(木) | 企画展「三重県立図書館30年の軌跡」 | (自主事業) | 2,409名 |
| 2 | 令和6年 10月31日(木) | 蓄音機 cafe in 図書館 | 皇學館大学 | 11名 |
| 3 | 令和6年 11月4日 (月・祝) | 秋の英語おはなし会 | 皇學館大学 | 22名 |
| 4 | 令和6年 11月10日(日) | マルシェ「bookmark」 | (自主事業) | 1,706名 |
| | | My Box を作ろう! | 皇學館大学 | 18名 |
| | | 古本市 | 三重県まちな 古本屋さん協会 | 540名 |
| | | お茶会～一服いかがでしょうか～ | 皇學館大学 | 187名 |
| | | 記念講演「万城目学が語る『小説家という仕事』」 | 三重県 書店商業組合 | 197名 |
| | | 記念講演「万城目学が語る『小説家という仕事』」サイン会 | 三重県 書店商業組合 | 70名 |

(3) 研修会

| | 開催期日 | 内 容 | 場 所 | 参加者数 |
|-----------|-------------------|--|------------------------|------|
| 図書館職員研修会等 | 令和6年 4月23日(火) | 令和6年度県内図書館職員等初任者研修会 講師：皇學館大学准教授 岡野裕行氏、県立図書館職員 | 三重県生涯学習センターまなびラボ | 17名 |
| | 令和6年 6月6日(木) | 三重県図書館協会総会特別講演会 「図書館での地域資料の活用について」 講師：瀬戸内市歴史まちづくり財団 村上岳氏 | 三重県生涯学習センター中研修室 | 25名 |
| | 令和6年 9月13日(金) | 令和6年度県内図書館職員等中堅職員研修会 「障害者サービスに使える国立国会図書館のサービス」 講師：国立国会図書館関西館 杉田正幸氏 | 三重県生涯学習センターまなびラボ | 14名 |
| | 令和6年 10月10日(木) | 三重県図書館協会 図書館職員専門講座 「図書館でのイベント運営について」 講師：三重県立津高等学校 井戸本吉紀氏 | 三重県生涯学習センターまなびラボ | 30名 |
| | 令和6年 11月20日(水) | 三重県図書館協会 図書館職員基礎講座 「本のディスプレイとポップの作り方について」 講師：東海学院大学教授 アンドリュー・デュアー氏 | 三重県生涯学習センターまなびラボ | 24名 |
| | 令和7年 1月16日(木) | 三重県図書館協会 視察研修 | 近畿大学中央図書館 こども本の森中之島 | 26名 |

(4) 職員が講師等として派遣された講座・講演会等

| 開催期日 | 内 容 | 主 催 | 場 所 | 派遣者数 |
|------------------|----------------------------------|---------------------------|---------------|------|
| 令和6年 5月12日(日) | 読み聞かせボランティア養成講座 「絵本について」 | 桑名市長島輪 中図書館 | 長島輪中図書館 | 1名 |
| 令和6年 7月23日(火) | 令和6年度学校図書館担当者研修会 | 四日市市教育 委員会指導課 | 四日市市総合 会館 | 1名 |
| 令和6年 7月24日(水) | 鈴鹿市教育研究会令和6年度第3 回班研修子どもの読書研究班 | 鈴鹿市教育研 究会子どもの 読書研究班 | 鈴鹿市立愛宕 小学校 | 1名 |

(5) 館内ガイドツアー「図書館探検隊」

| 開催期日 | 内 容 | 参加者数 |
|---------------|---|------|
| 令和6年6月8日(土) | 図書館探検隊(対象:大人) | 7名 |
| 令和6年8月4日(日) | 夏の子ども向けイベント「サマープログラム forKID's アソボ・マナボ・タノシソウブン」の催しとして「図書館探検ツアー」を実施(対象:子ども) | 51名 |
| 令和6年10月5日(土) | 図書館探検隊(対象:子ども) | 11名 |
| 令和6年11月3日(日) | 図書館探検隊(対象:大人) | 4名 |
| 令和6年12月15日(日) | 図書館探検隊(対象:子ども) | 18名 |
| 令和7年2月8日(土) | 図書館探検隊「地下書庫の本読み放題会」(対象:子ども、大人) | 9名 |

(6) 社会見学

| | 開催期日 | 学校名・団体名 | 参加者数 |
|-------|---------------|-----------------|------|
| 1 | 令和6年7月11日(木) | 津市立安東小学校 | 22名 |
| 2 | 令和6年7月26日(金) | 津市育成地区学童保育くるみの会 | 22名 |
| 3 | 令和6年10月4日(金) | 多気町立勢和小学校 | 37名 |
| 4 | 令和6年11月14日(木) | 伊賀市立上野小学校 | 27名 |
| 5 | 令和6年11月15日(金) | 松阪市立小野江小学校 | 34名 |
| 計 5団体 | | | 142名 |

(7) 出張図書館

| 開催期日 | 出張先イベント等 | 場 所 | 貸出等 |
|------|----------|-----|-----|
| 実績なし | | | |

(8) 展示コーナー(1階閲覧室内)

| | 開催期日 | 内 容 | 連携・協力機関等 |
|---|--------|-------------------------|--------------------------|
| 1 | 令和6年4月 | 「スズカト&ダイセーフオレストパーク」関連展示 | 県教育委員会事務局 社会教育・文化財保護課 |
| 2 | 令和6年4月 | 「動物愛護」関連展示 | 県動物愛護推進センター |

| | | | |
|----|---------------|---------------------------------|------------------------|
| 3 | 令和6年4月 | 「三重のサステナブル経営アワード」関連展示 | 県中小企業・サービス産業振興課 |
| 4 | 令和6年4月 | 洋画の青春－明治期・三重の若き画家たち展 | 県立美術館 |
| 5 | 令和6年 4月～5月 | 初級革命講座飛龍伝 | 三重県文化会館 |
| 6 | 令和6年 4月～6月 | 『シュルレアリスム宣言』100年 シュルレアリスムと日本 | 県立美術館 |
| 7 | 令和6年5月 | 「国土緑化運動・育樹運動ポスター原画コンクール」関連展示 | 県みどり共生推進課 |
| 8 | 令和6年5月 | 「食育／禁煙」関連展示 | 県フードイノベーション課 ／健康推進課 |
| 9 | 令和6年6月 | 「土砂災害防止月間」関連展示 | 県防災砂防課 |
| 10 | 令和6年7月 | 「愛の血液助け合い運動／ダメ。ゼッタイ。」 関連展示 | 県薬務課 |
| 11 | 令和6年7月 | 「伊勢湾 森・川・海のクリーンアップ大作戦」関連展示 | 県大気・水環境課 |
| 12 | 令和6年 7月～8月 | 「切り抜き作品コンクール優秀作品展」 関連展示 | 中日新聞社N I E事務局 |
| 13 | 令和6年7月 | みえアカデミックセミナー2024 ※ | 三重県生涯学習センター |
| 14 | 令和6年8月 | 「未来へつなぐ写真展」関連展示 | JICA 中部 |
| 15 | 令和6年 8月～9月 | 「動物愛護」関連展示 | 県動物愛護推進センター |
| 16 | 令和6年8月 | 「地球温暖化防止」関連展示 | 三重県地球温暖化防止活動 推進センター |
| 17 | 令和6年8月 | 「自殺予防」関連展示 | 県こころの健康センター |
| 18 | 令和6年8月 | 「犯罪被害者支援」関連展示 | 県くらし・交通安全課 |
| 19 | 令和6年8月 | 第七劇場「ヘッダ・ガープレル」 | 三重県文化会館 |
| 20 | 令和6年9月 | 「救急の日」関連展示 | 県医療政策課 |
| 21 | 令和6年9月 | 「世界アルツハイマー月間」関連展示 | 県長寿介護課 |
| 22 | 令和6年9月 | 「障害者雇用支援月間」関連展示 | 県障がい者雇用・就労促進 課 |
| 23 | 令和6年9月 | 「健康づくり」関連展示 | 県健康推進課 |

| | | | |
|----|--------------------|--|---------------------|
| 24 | 令和6年9月 | 「果てなきスペイン美術」 | 県立美術館 |
| 25 | 令和6年9月 | 「結核予防週間」関連展示 | 県感染症対策課 |
| 26 | 令和6年 9月～10月 | 「労使トラブル」関連展示 | 県労働委員会事務局 |
| 27 | 令和6年10月 | 「食の安全・安心」関連展示 | 県農産物安全・流通課 |
| 28 | 令和6年10月 | 「気候変動への適応」関連展示 | 三重県気候変動適応センター |
| 29 | 令和6年 10月～11月 | 木ノ下歌舞伎「三人吉三廓初買」 | 三重県文化会館 |
| 30 | 令和6年 10月～11月 | 「MPAD」 | 三重県文化会館 |
| 31 | 令和6年 10月～11月 | 「知っておきたい 三重県の江戸絵画」 「没後20年 柳原義達展－彫刻の道標－」 | 県立美術館 |
| 32 | 令和6年 10月～11月 | 刀剣 三重の刀とその刀工 | 県総合博物館 |
| 33 | 令和6年11月 | 「若手職員からの未来提言」関連展示 | 県県土整備総務課 |
| 34 | 令和6年11月 | 「計量記念日募集作品展」関連展示 | 県計量検定所 |
| 35 | 令和6年11月 | 「里親制度」関連展示 | 県児童相談支援課 |
| 36 | 令和6年11月 | 「8020推進月間」関連展示 | 県健康推進課 |
| 37 | 令和6年11月 | 「建設業の魅力発信」関連展示 | 県公共事業運営課 |
| 38 | 令和6年11月 | 「ストップ ザ DV！」関連展示 | 県家庭福祉・施設整備課 |
| 39 | 令和6年12月 | 「みえ森と緑の県民税」関連展示 | 県みどり共生推進課 |
| 40 | 令和6年12月 | 「みえDXセンター」関連展示 | 県デジタル戦略企画課 |
| 41 | 令和6年12月 | 「女子ラグビーチーム PEARLS」関連展示 | 女子ラグビーチーム PEARLS |
| 42 | 令和6年12月 ～令和7年1月 | 「平安時代ここだけの話 －1000年を超える濡れ衣晴らします－」 | 斎宮歴史博物館 |
| 43 | 令和6年12月 ～令和7年1月 | 「統計調査」関連展示 | 県統計課 |
| 44 | 令和6年12月 ～令和7年1月 | 「パラオ共和国 友好のカヌー」関連展示 | 県国際戦略課 |

| | | | |
|----|---------------|---------------------------------|-------------------------|
| 45 | 令和7年1月 | 「動物愛護」関連展示 | 県動物愛護推進センター |
| 46 | 令和7年1月 | 「2024年度中学生・高校生ビブリオバトル三重県大会」関連展示 | 教育委員会事務局 社会教育・文化財保護課 |
| 47 | 令和7年1月 | 「三重県多文化共生月間」関連展示 | 県ダイバーシティ社会推進課 |
| 48 | 令和7年 1月～2月 | 「三重の文化資産を守ろう！」関連展示 | 県関係機関 |
| 49 | 令和7年 2月～4月 | 金曜ロードショーとジブリ展 | 県総合博物館 |
| 50 | 令和7年2月 | 「三重県の消防団」関連展示 | 県消防・保安課 |
| 51 | 令和7年2月 | 「防災キャンプ」関連展示 | 県都市政策課 |
| 52 | 令和7年2月 | 「ヘルプマーク」関連展示 | 県家庭福祉・施設整備課 |
| 53 | 令和7年 2月～3月 | 「三重とこわか健康マイレージ」関連展示 | 県健康推進課 |
| 54 | 令和7年3月 | 「自殺対策強化月間」関連展示 | 県こころの健康センター |
| 55 | 令和7年3月 | 「循環器病対策」関連展示 | 県医療政策課 |
| 56 | 令和7年3月 | 「建設業の魅力発信」関連展示 | 県公共事業運営課 |
| 57 | 令和7年3月 | 「耐震対策」関連展示 | 県地域防災推進課 |
| 58 | 令和7年 3月～4月 | 世界劇団「零れ落ちて、朝」 | 三重県文化会館 |

※…展示コーナーでの展示に加え、ブックリストを提供したもの

(9) 地域資料コーナーミニ展示（1階閲覧室内）

| | 開催期日 | 内 容 |
|---|----------------------------|------------------|
| 1 | 令和6年3月1日(金)～令和6年6月27日(木) | 第92回 丹羽文雄 生誕120年 |
| 2 | 令和6年6月29日(土)～令和6年10月30日(水) | 第93回 松尾芭蕉 生誕380年 |
| 3 | 令和6年11月1日(金)～令和7年2月27日(木) | 第94回 画僧 月僊 |
| 4 | 令和7年3月1日(土)～令和7年6月29日(日) | 第95回 三重の児童文学者 |

(10) ティーンズコーナー特集展示 (1階閲覧室内)

| | 開催期日 | 内 容 |
|---|-------------|---------------|
| 1 | 令和6年3月～4月 | 794 うぐいす! |
| 2 | 令和6年5月～6月 | 住まいのかたち |
| 3 | 令和6年7月～8月 | 怪異をよみとく |
| 4 | 令和6年9月～10月 | 体の声をきく |
| 5 | 令和6年11月～12月 | 三重ゆかりの小説家たち |
| 6 | 令和7年1月～2月 | 十二支大集合! |
| 7 | 令和7年3月～4月 | SOMETHING NEW |

(11) 時勢に応じた展示 (1階閲覧室内)

| 開催期日 | 内 容 |
|----------------------------|-------------------|
| 令和6年3月26日(火)～4月14日(日) | 春のF1日本GP |
| 令和6年4月14日(日)～5月6日(月) | GW出かけよう三重 |
| 令和6年5月7日(火)～5月30日(木) | こころとからだのSOS |
| 令和6年6月1日(土)～6月20日(木) | 初夏の花 |
| 令和6年6月20日(木)～7月2日(火) | 祝日のない月 |
| 令和6年7月3日(水)～7月23日(火) | 新紙幣 |
| 令和6年7月23日(火)～8月17日(土) | Paris -たゆたえども沈まず- |
| 令和6年8月8日(木)～9月4日(水) | 備え、足りていますか |
| 令和6年8月17日(土)～9月10日(火) | パラスポーツ |
| 令和6年9月10日(火)～9月29日(日) | 稲・米・ごはん |
| 令和6年10月1日(火)～10月14日(月・祝) | 松尾芭蕉生誕三百八十年 |
| 令和6年10月9日(水)～10月27日(日) | 投票へ行こう GO VOTE |
| 令和6年10月14日(月・祝)～10月30日(水) | 蓄音機 café in 図書館 |
| 令和6年11月1日(金)～11月28日(木) | 本の本 |
| 令和6年11月30日(土)～12月20日(金) | SDGs |
| 令和6年12月21日(土)～令和7年1月10日(金) | 冬休みお楽しみ袋 |
| 令和7年1月11日(土)～1月22日(水) | 成人を迎える本 |
| 令和7年1月15日(水)～1月30日(木) | 阪神・淡路大震災30年 |
| 令和7年1月23日(木)～2月11日(火・祝) | 冬の花 |

| | |
|-----------------------|-----------|
| 令和7年2月21日(金)～3月11日(火) | お米について考える |
| 令和7年3月12日(水)～3月30日(日) | 春の味覚 |

(12) 県内市町立図書館等との連携展示

| 開催時期 | 内 容 | 参加館数 (県立含む) |
|-----------------|------------------------|----------------|
| 令和6年 6月～7月 | 「熊野古道世界遺産登録20周年」キャンペーン | 38館 |
| 令和6年 10月～12月 | 「がんを知ろう、相談しよう」キャンペーン | 28館 |

(13) 児童コーナー展示「ちいさななかま 今月のテーマの本」

| | | | |
|----|---------------|-----|-------------|
| 4月 | ともだちできるかな | 10月 | 本がすきなひとへ |
| 5月 | さんぽに行こう | 11月 | 秋をみつけよう |
| 6月 | 色・いろいろ | 12月 | ケーキ、いただきます! |
| 7月 | 昔の生きものたち | 1月 | おやすみなさいの本 |
| 8月 | さかな 見る・知る・食べる | 2月 | ゆきがふったら… |
| 9月 | 山に行こう! | 3月 | ふねにのっていこう |

(14) 関連ブックリスト提供・関連本展示 (1階閲覧室内)

| | 開催期日 | 内 容 | 連携・協力機関等 |
|----|------------------|---|-------------|
| 1 | 令和6年 4月28日(日) | リュウジ式至高の講演会～料理が教えてくれたこと～ | 三重県生涯学習センター |
| 2 | 令和6年 5月11日(土) | 名作映画会「ローマの休日」 | 三重県生涯学習センター |
| 3 | 令和6年 5月15日(水) | まなびいすとセミナー「楽楽太神楽塾」 | 三重県生涯学習センター |
| 4 | 令和6年 6月15日(土) | みえ生涯学習ネットワーク共催講座「今こそ伝えたい! 山田洋次監督作品の魅力!」 | 三重県生涯学習センター |
| 5 | 令和6年 6月22日(土) | 皇學館大学連携協定事業講座「斎宮貝合を読む」 | 三重県生涯学習センター |
| 6 | 令和6年 6月23日(日) | ものしりトラベラー「芭蕉さんのふるさと伊賀を巡る」 | 三重県生涯学習センター |
| 7 | 令和6年 6月29日(土) | ジョイントセミナー「あなたの知らない自動販売機の世界」 | 三重県生涯学習センター |
| 8 | 令和6年 7月7日(日) | 小平奈緒講演会「知るを愉しむ」 | 三重県生涯学習センター |
| 9 | 令和6年 7月21日(日) | ミュージアムセミナー特別編「ニキとヨーコ」 | 三重県生涯学習センター |
| 10 | 令和6年 7月28日(日) | かるみーといっしょ「身のまわりの『すごい石』」 | 三重県生涯学習センター |

| | | | |
|----|---------------------|---|-----------------|
| 11 | 令和6年 8月31日(土) | ミュージアムセミナー「スペイン美術の魅力・再発見」 | 三重県生涯学習センター |
| 12 | 令和6年 9月8日(日) | みえ学習ネットワーク共催講座「気候変動と未来の食卓」 | 三重県生涯学習センター |
| 13 | 令和6年 9月10日(火) | ミュージアムセミナー「ミュシヤ」 | 三重県生涯学習センター |
| 14 | 令和6年 9月13日(金) | まなびいすとセミナー「楽楽文楽塾」 | 三重県生涯学習センター |
| 15 | 令和6年 9月14日(土) | 名作映画会「ピグマリオン」 | 三重県生涯学習センター |
| 16 | 令和6年 9月18日(水) | 取引適正化・価格交渉力向上フォーラム | 県中小企業・サービス産業振興課 |
| 17 | 令和6年 9月21日(土) | ミュージアムセミナー「芭蕉のあこがれ×あこがれの芭蕉」 | 三重県生涯学習センター |
| 18 | 令和6年 9月23日(月・祝) | まなびいすとセミナー「新美南吉の世界」 | 三重県生涯学習センター |
| 19 | 令和6年 9月27日(金) | ミュージアムセミナー「専修寺の法宝物」 | 三重県生涯学習センター |
| 20 | 令和6年 9月29日(日) | 人・まち・セミナー「あなたならどうする？防災ゲーム『クロスロード』で体験する災害対応」 | 三重県生涯学習センター |
| 21 | 令和6年 10月10日(木) | ミュージアムセミナー「海の妖怪、なんかようかい？」 | 三重県生涯学習センター |
| 22 | 令和6年 10月12日(土) | なぜ人は聖地を目指すのか | 三重県生涯学習センター |
| 23 | 令和6年 10月14日(月・祝) | ジョイントセミナー「熊野古道伊勢路を歩いてみよう」 | 三重県生涯学習センター |
| 24 | 令和6年 10月25日(金) | ミュージアムセミナー「中世の齋宮とその時代背景」 | 三重県生涯学習センター |
| 25 | 令和6年 11月16日(土) | まなびいすとセミナー「日本考古学・古代史上における三重」 | 三重県生涯学習センター |
| 26 | 令和6年 12月23日(月) | 名作映画会「魔像」 | 三重県生涯学習センター |
| 27 | 令和6年 12月7日(土) | まなびいすとセミナー「地球の土ぜんぶ掘ってみた」 | 三重県生涯学習センター |
| 28 | 令和6年 12月14日(土) | かるみーといっしょ「鳥の気持ちはわからない。別にそれでも構わない。」 | 三重県生涯学習センター |
| 29 | 令和6年 12月22日(日) | 環境学習地域リーダー養成スキルアップ講座「1回休みの護身術」 | 三重県環境学習情報センター |
| 30 | 令和7年 1月18日(土) | 名作映画会「マダム・イン・ニューヨーク」 | 三重県生涯学習センター |
| 31 | 令和7年 2月9日(日) | ものしりトラベラー「深掘り田丸城！」 | 三重県生涯学習センター |
| 32 | 令和7年 3月8日(土) | 名作映画会「母をたずねて三千里」 | 三重県生涯学習センター |

(15) パスファインダーの作成・配布

| | 内容 |
|---|-------------------|
| 1 | がん情報の調べ方 |
| 2 | 医療・健康情報の調べ方 |
| 3 | 育児に関する情報の調べ方 |
| 4 | 思い出の本を探す |
| 5 | 統計の調べ方 |
| 6 | 診療ガイドラインの調べ方 |
| 7 | 就活編 1 業界・企業研究 |
| 8 | スキルアップ編 1 ICT スキル |
| 9 | 起業編 1 起業を知る |

(子ども向け調べ方案内)

| | 内容 |
|---|------------------|
| 1 | 調べてみよう 三重県の祭り・行事 |
| 2 | 調べてみよう 三重県の戦争 |
| 3 | 調べてみよう 三重県の鉄道 |
| 4 | 調べてみよう 三重県の生物 |

※パスファインダーとは…特定のテーマに関する各種情報や検索方法を紹介する手引き

(16) メディアによる報道実績

| | 報道日 | 内容 | 報道機関名等 |
|---|-------------------|----------------------------------|--------|
| 1 | 令和6年 6月19日(水) | 時勢の展示「初夏の花」 | 中日新聞社 |
| 2 | 令和6年 7月20日(土) | 新聞切り抜き作品コンクール優秀作品展 | 中日新聞社 |
| 3 | 令和6年 8月23日(金) | 未来へつなぐ写真展 | 中日新聞社 |
| 4 | 令和6年 10月2日(水) | 県立図書館30周年記念事業 「くらしを彩る本まつり」 | FMみえ |
| 5 | 令和6年 10月23日(水) | 県立図書館30周年記念事業 「くらしを彩る本まつり」 | CBCテレビ |
| 6 | 令和6年 11月8日(金) | 蓄音機 cafe in 図書館 | 朝日新聞社 |
| 7 | 令和6年 11月14日(木) | 県立図書館30周年記念講演「万城目学が語る『小説家という仕事』」 | 読売新聞社 |

| | | | |
|----|-------------------|------------------------|------------------|
| 8 | 令和6年 11月15日(金) | 蓄音機 cafe in 図書館 | 中日新聞社 |
| 9 | 令和6年 11月27日(水) | 県立図書館30周年記念事業 | 中日新聞社 |
| 10 | 令和6年 12月18日(水) | 特別展示「三重ホンダヒート応援パネル展」 | 中日新聞社 |
| 11 | 令和7年 1月31日(金) | 三重県立図書館 ビジネススキルアップセミナー | 伊勢新聞社 日本金融通信社 |

(17) 中学生職場体験受入

| 受入日 | 学校名 | 人数 |
|-------------------------|------------|----|
| 令和6年 9月11日(水)、12日(木) | 津市立西橋内中学校 | 2名 |
| 令和6年 9月18日(水)、19日(木) | 津市立一志中学校 | 2名 |
| 令和7年 1月29日(水)、30日(木) | 県立聾学校(中学部) | 1名 |

(18) 教員の社会体験研修受入

| 受入日 | 学校名 | 人数 |
|-----------------------|-----------|----|
| 令和6年 8月6日(火)、7日(水) | 津市立西が丘小学校 | 1名 |

(19) 図書館実習生受入

| 受入日 | 学校名 | 人数 |
|------|-----|----|
| 実績なし | | |

(20) 図書館未設置自治体との連携

| 時期 | 内容 | 連携先 |
|-----------------|---|--------------------------|
| 令和6年 7月6日(土) | 学校図書館の一般開放イベント「南伊勢高校度会校舎の図書館へ行こう！」に連携協力 | 度会町教育委員会、 県立南伊勢高校度会校舎 |
| 令和6年 8月 | 町立小学校図書室の開放に合わせて特別貸出を実施 | 大紀町教育委員会 |

(21) 出前研修

| 時期 | 派遣先 | 人数 |
|-------------------|---------|-----|
| 令和6年 11月28日(木) | 志摩市立図書館 | 13名 |

15 県内公立図書館一覧表

(令和7年4月末現在)

| No | 図書館名 | 郵便番号 | 所在地 | 電話番号 | FAX番号 |
|----|--------------|----------|--------------------|--------------|----------|
| 1 | 三重県立図書館 | 514-0061 | 津市一身田上津部田 1234 | 059-233-1180 | 233-1190 |
| 2 | 津市津図書館 | 514-8611 | 津市西丸之内 23-1 | 059-229-3321 | 229-1458 |
| 3 | 津市久居ふるさと文学館 | 514-1136 | 津市久居東鷹跡町 2-3 | 059-254-0011 | 254-0013 |
| 4 | 津市河芸図書館 | 510-0314 | 津市河芸町浜田 782 | 059-245-5300 | 245-7052 |
| 5 | 津市芸濃図書館 | 514-2211 | 津市芸濃町棕本 6824 | 059-265-6004 | |
| 6 | 津市安濃図書館 | 514-2326 | 津市安濃町東観音寺 418 | 059-268-5822 | 268-5803 |
| 7 | 津市きらめき図書館 | 514-0314 | 津市香良洲町 2167 | 059-292-4191 | |
| 8 | 津市一志図書館 | 515-2521 | 津市一志町井関 1792 | 059-295-0116 | |
| 9 | 津市うぐいす図書館 | 515-2602 | 津市白山町二本木 1139-2 | 059-262-5000 | 262-5445 |
| 10 | 津市美里図書館 | 514-2113 | 津市美里町三郷 51-3 | 059-279-8122 | |
| 11 | 四日市市立図書館 | 510-0821 | 四日市市久保田 1 丁目 2-42 | 059-352-5108 | 352-9897 |
| 12 | あさけプラザ図書館 | 510-8028 | 四日市市下之宮町 296-1 | 059-363-0102 | 361-1990 |
| 13 | 伊勢市立伊勢図書館 | 516-0076 | 伊勢市八日市場町 13-35 | 0596-21-0077 | 21-0078 |
| 14 | 伊勢市立小俣図書館 | 519-0505 | 伊勢市小俣町本町 2 | 0596-29-3900 | 29-3902 |
| 15 | 松阪市松阪図書館 | 515-0818 | 松阪市川井町 772-10 | 0598-21-3190 | 21-6529 |
| 16 | 松阪市嬉野図書館 | 515-2324 | 松阪市嬉野町 1429-1 | 0598-48-1800 | 48-1231 |
| 17 | 桑名市立中央図書館 | 511-0068 | 桑名市中央町 3 丁目 79 | 0594-22-0562 | 22-0795 |
| 18 | 長島輪中図書館 | 511-1125 | 桑名市長島町源部外面 337 | 0594-41-1040 | 41-1044 |
| 19 | ふるさと多度文学館 | 511-0106 | 桑名市多度町多度 2 丁目 24-1 | 0594-48-7000 | 48-7002 |
| 20 | 鈴鹿市立図書館 | 513-0802 | 鈴鹿市飯野寺家町 812 | 059-382-0347 | 382-4000 |
| 21 | 鈴鹿市立図書館江島分館 | 513-0236 | 鈴鹿市中江島町 3 番 27 号 | 059-387-0665 | |
| 22 | 名張市立図書館すなお | 518-0712 | 名張市桜ヶ丘 3088-156 | 0595-63-3260 | |
| 23 | 尾鷲市立図書館 | 519-3616 | 尾鷲市中村町 10-41 | 0597-23-8282 | 23-8283 |
| 24 | 亀山市立図書館 | 519-0155 | 亀山市御幸町 318-1 | 0595-82-0542 | 82-0554 |
| 25 | 鳥羽市立図書館 | 517-0022 | 鳥羽市大明東町 1-6 | 0599-26-4555 | 26-4505 |
| 26 | 熊野市立図書館 | 519-4324 | 熊野市井戸町 643-2 | 0597-89-3686 | 89-3687 |
| 27 | いなべ市北勢図書館 | 511-0428 | いなべ市北勢町阿下喜 3083-1 | 0594-72-2200 | 72-6541 |
| 28 | いなべ市員弁図書館 | 511-0293 | いなべ市員弁町笠田新田 111 | 0594-74-5077 | 74-5077 |
| 29 | いなべ市大安図書館 | 511-0274 | いなべ市大安町大井田 1305 | 0594-87-0021 | 87-0056 |
| 30 | いなべ市藤原図書館 | 511-0511 | いなべ市藤原町市場 493-1 | 0594-46-4150 | 46-4315 |
| 31 | 志摩市立図書館 | 517-0502 | 志摩市阿児町神明 1074-15 | 0599-43-8000 | 43-8003 |
| 32 | 伊賀市上野図書館 | 518-0873 | 伊賀市上野丸之内 40-5 | 0595-21-6868 | 21-8999 |
| 33 | 上野図書館いがまち図書室 | 519-1416 | 伊賀市新堂 313 番地 19 | 0595-45-9122 | |
| 34 | 上野図書館島ヶ原図書室 | 519-1711 | 伊賀市島ヶ原 4739 | 0595-59-2291 | |
| 35 | 上野図書館大山田図書室 | 518-1422 | 伊賀市平田 3154 | 0595-47-1175 | 46-0131 |
| 36 | 上野図書館青山図書室 | 518-0292 | 伊賀市阿保 151-1 | 0595-52-1110 | |
| 37 | 木曾岬町立図書館 | 498-0807 | 桑名郡木曾岬町西対海地 251 | 0567-40-9010 | 40-9011 |
| 38 | 東員町立図書館 | 511-0251 | 員弁郡東員町大字山田 1700 | 0594-86-2818 | 76-5554 |
| 39 | 菰野町図書館 | 510-1253 | 三重郡菰野町潤田 1250 | 059-391-1400 | 394-4433 |

| No | 図書館名 | 郵便番号 | 所在地 | 電話番号 | FAX番号 |
|----|------------|----------|-------------------|--------------|----------|
| 40 | あさひライブラリー | 510-8103 | 三重郡朝日町柿 2278 | 059-377-6111 | 377-6112 |
| 41 | 多気町立多気図書館 | 519-2181 | 多気郡多気町大字相可 1628 | 0598-38-1133 | |
| 42 | 多気町立勢和図書館 | 519-2215 | 多気郡多気町朝柄 2889 | 0598-49-4500 | |
| 43 | 明和町立図書館 | 515-0332 | 多気郡明和町大字馬之上 944-2 | 0596-52-7131 | 52-6101 |
| 44 | 大台町立図書館 | 519-2404 | 多気郡大台町佐原 810 | 0598-84-1100 | 84-1101 |
| 45 | 紀北町紀伊長島図書室 | 519-3205 | 北牟婁郡紀北町長島 2141 | 0597-47-3906 | |
| 46 | 紀北町海山図書室 | 519-3406 | 北牟婁郡紀北町相賀 488-1 | 0597-32-3915 | |
| 47 | 紀宝町立図書館 | 519-5712 | 南牟婁郡紀宝町神内 277-2 | 0735-32-4646 | 32-0251 |

16 施設の概要

複合施設：三重県総合文化センター ※平成6（1994）年10月開館
 （県立図書館・文化会館・生涯学習センター・男女共同参画センター）

敷地面積 : 62,224.9 m²

建物延面積 : 46,305.8 m²

図書館専用面積 : 5,332.0 m²

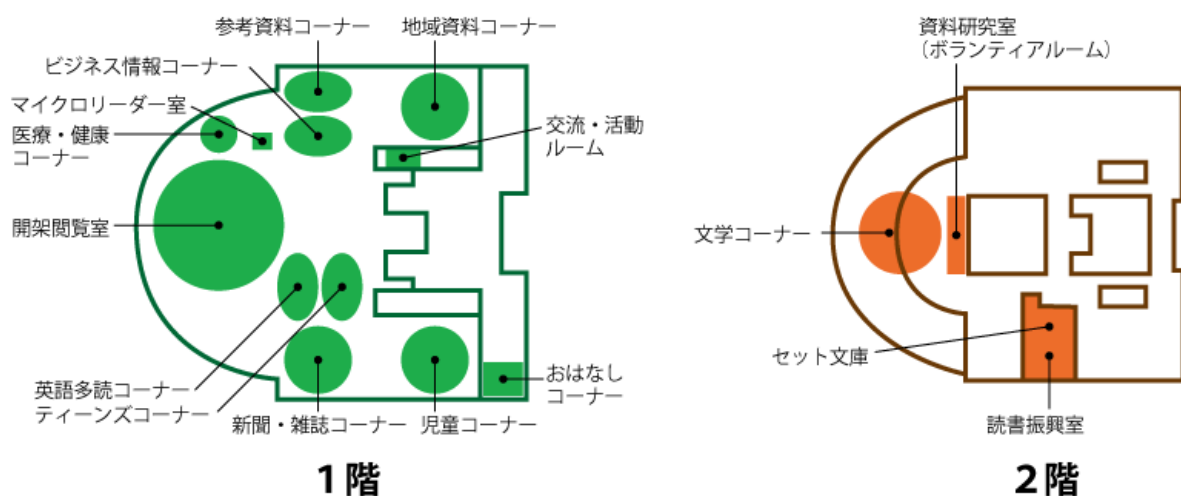

17 利用案内

- ◆ 開館時間 午前9時～午後7時
- ◆ 休館日 毎週月曜日（祝日の場合は、その直後の平日）
月末（土曜・日曜・祝日の場合は、その直前の平日）
年末年始、特別整理期間

◆ 交通案内

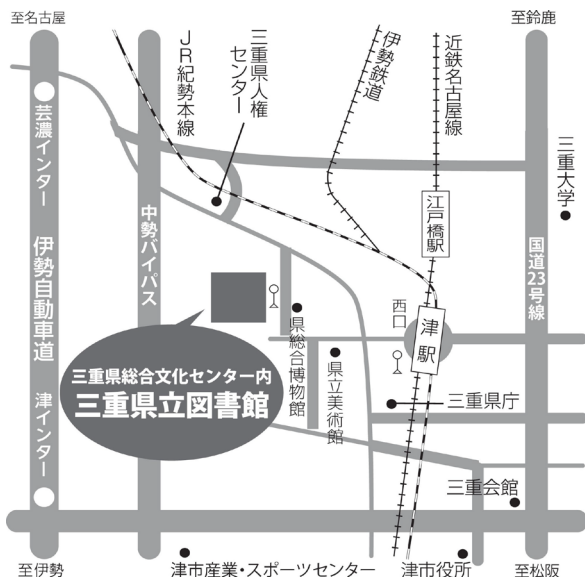

- 鉄 道：近鉄・JR・伊勢鉄道津駅下車
◇名古屋より約1時間
◇大阪より約1時間40分
- バ ス：三重交通路線バス津駅西口から約5分
- 徒 歩：津駅西口から約25分
- タクシー：津駅西口から約5分
- 自家用車：伊勢自動車道津インターから約10分
伊勢自動車道芸濃インターから約15分

- ◆ 所在地 三重県津市一身田上津部田1234番地
三重県総合文化センター 生涯学習棟1階
電話番号 059-233-1180（代表）

令和7年度
図書館概要
令和7（2025）年6月発行

発行 三重県立図書館
〒514-0061 三重県津市一身田上津部田1234
電話番号 059 - 233 - 1180（代表）
ファクス番号 059 - 233 - 1191
E-mail mie-lib@library.pref.mie.jp
U R L <https://www.library.pref.mie.lg.jp>



コピーOK 障害者OK 学校教育OK

利用の際は必ず下記サイトを確認下さい。
www.bunka.go.jp/jiyuriyo